ULTIMA CON LE BORSE — NUOVA — ULTIMA CON LE BORSE

TORINO
Anno VII Num. 100
Via Roma - Gall. de *La Stampa*
Telefoni: dal 40-943 al 40-948

STAMPA SERA

LUNEDI' MARTEDI'
27-28 Aprile 1953
L. 25 (arret. in abb. postale)

INSERZIONI: S.P.I., via S. Teresa 7, tel. 42-039, 50-800, 52-961. - Prezzi per mm. di alt. in una col.: Annunci commerc. L. 120 - Annunci finanz. e legali L. 200 - Necrol. L. 150 (dir. fasc edizioni L. 1000) - Echi cron. L. 350 la linea - Echi spett. L. 400 la linea - Pubbl. comm. vedi pubblicità - Ediz. lunedì: aumento 50% Pagamento anticipato. - Il giornale si riserva il diritto di rifiutare qualsiasi inserzione. — ABBONAMENTI (conto corrente postale n. 2/1280): Italia anno L. 6250, semestre L. 3250, trimestre L. 1700 - Estero: anno L. 8100, semestre L. 4200, trimestre L. 2100. — Copie arretrate: prezzo doppio.

L'ATROCE FINE DEL QUESTORE FA PRECIPITARE LA CRISI

Ore torbide a Teheran per i funerali di Ashfartoos

Mossadeq accusa l'opposizione di assassinio politico e rivela che è stato suentato un complotto contro il Governo
Come il Capo della polizia cadde in un tranello e venne rapito, seviziato e ucciso - L'imperatrice Soraya lascia la Persia

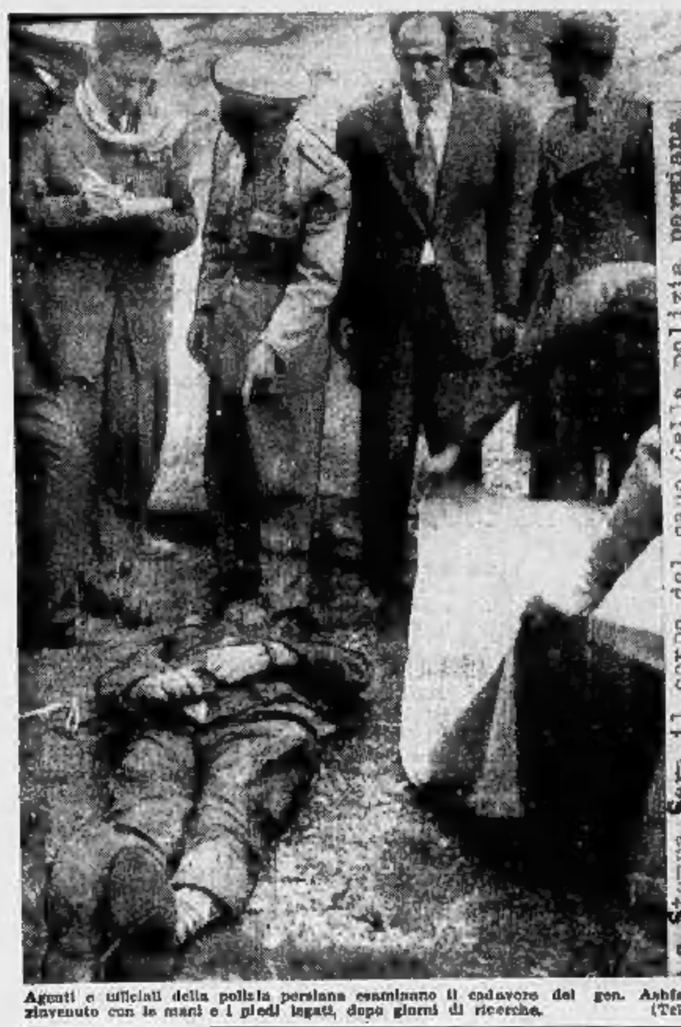

Agenti e ufficiali della polizia persiana esaminano il cadavere del gen. Ashfarioos, rinvenuto con le mani e i piedi legati, dopo giorni di ricerche. (Telefoto)

dopo averla ricevuta, il capo della polizia ordinò che venisse approntata la sua automobile e fece una breve corsa misteriosa. Si sa che egli ne fece ritorno in città; ma da quel momento le testimonianze in proposito cominciavano ad essere discordi: Ashfartoos sarebbe stato vista contemporaneamente, da testimoni apparentemente in buona fede, in luoghi diversi.

Il sospetto di un assassinio era sorto subito nella polizia incaricata delle indagini, e la uccisione, a quanto si pensava, era stata compiuta nella capitale stessa. Il Governo persiano aveva una certezza morale, per così dire, sulla colpevolezza di certi elementi, e infatti gli arresti dei tre generali e del colonnello sono stati eseguiti prima del ritrovamento del cadavere. Non c'erano, però, informazioni che permettessero di ricostruire la tragica vicenda di Ashfartoos.

In questi ultimi giorni fra la polizia di Teheran e gli assassini del capo della polizia si è svolto un tragico giuoco di rimpiattino.

Questo giuoco durò fino a sabato sera, quando alla polizia è giunta l'informazione che il corpo si trovava a Lashkarak. La traccia è stata fornita dall'amante di una degli arrestati. Il corpo di Ashfartoos è stato trasportato a Teheran nell'esatta condizione in cui venne ritrovato: mani e piedi legati, lo stomaco trapassato da colpi di pugnale, gli occhi e le unghie strappati.

Due tremendi giorni

Ma non sono state queste atrocità la causa della morte: il generale è stato strangolato col suo cinturone, a quanto ha rivelato la necroscopia. Il fatto che fosse legato, e che il cadavere sia in così orrende condizioni, fa pensare che i suoi rapitori non abbiano voluto ucciderlo subito, ma che abbiano cercato prima, con qualsiasi mezzo, di ottenere da lui delle precise informazioni o dei documenti. Soltanto dopo, essi hanno soppresso quello che sarebbe stato per loro un accusatore implacabile.

Come si è detto, non sono stati ricostruiti completamente gli ultimi momenti di Ashfartoos. Lunedì sera egli aveva congedato la sua macchina dando ordine di attendere ad un vicino posto di polizia. Era nel centro di Teheran, a poca distanza dal Parlamento, come ha potuto essere catturato e ridotto alla impotenza?

Secondo le ultime informazioni, egli è stato attirato in un tranello nella casa di Russia Khalini, amico del deputato dell'opposizione Mozzafar Baghai, forse per incarico di quest'ultimo, e indirettamente di Kashani, il capo della Fratellanza Musulmana.

Pare che il tranello sia stato organizzato dai generali Monseni e Monaza, i quali avrebbero fatto sapere al questore di Teheran fun millione! che desideravano discutere con lui il caso di alcuni ufficiali che, messi in pensione perchè oppositori di Mossadeq, desideravano riconciliarsi con il Governo. Nella casa dell'appuntato si sarebbero trovate anche alte personalità, e pare che numerosi deputati fossero al corrente del «colpo». Quattro deputati del Partito dei Lavoratori sono stati fermati, ma gli arresti sarebbero appena all'inizio, e coinvolgerebbero anche la Fratellanza Musulmana.

La parte dello Scià

Questa complicità, per ora, non tuttavia dubbio. Sembra certo, invece, che in quella casa il generale Monaza gli abbia praticato un'iniezione di stupefacenti, pensando nelle condizioni di non potersi difendere. Il capo della polizia venne allora caricato sulla macchina del generale Monseni, trasportato in una casa di campagna sulle montagne di Teheran, e — dopo due terribili giorni — assassinato.

Il cadavere venne sull'altra collina sistemato sull'asino di uno dei generali arrestati e portato sino ad un incrocio di campagna, dove attendeva un contadino con un cavallo. Gli assassini avrebbero costretto il contadino a seppellirla. Sarebbe stato arrestato l'uomo che personalmente strozzò il generale.

Perchè questo orrendo drammaf Per ora esso sembra legato alla lotta fra lo Scià e Mossadeq, e la scoperta del

delitto avrebbe accelerato il concluso ieri fra le due parti: un Consiglio di cinque persone, fra cui un rappresentante di Mossadeq, amministrerà i beni della Corona; lo Scià resterà in Persia.

Invece la bellissima moglie dello Scià, Soraya, ieri a mezzogiorno si è recata all'aeroporto di Teheran dove l'attendeva un quadrimotore che la condurrà prima in Italia e poi in Spagna.

Le ragioni di salute addotte per giustificare questa partenza, che ha tutta l'aria di un allontanamento prudenziale da una delle capitali più esplosive del mondo intero, non persuadono nessuno. La crisi non è ancora finita in Persia.

Don Sivaram della «Reuter»

Soraya a Roma

Questa mattina è gi[unto] a Roma, accompagnata dalla madre, l'imperat[rice] di Persia, Soraya Pahlevi. L'imperatrice si tratterrebbe in Italia due settimane per poi proseguire alla volta della Svizzera dove si trova a studiare la figliastra Chahara. (Telefoto a «Stampa Sera»)

Il tranello mortale

Nostro servizio particolare

TEHERAN, lunedì sera.

Da stamane Teheran è praticamente in stato di assedio: imponenti forze di polizia presidiano gli edifici pubblici e i punti strategici della capitale e pattugliano le strade. Si svolgono, in forma solenne e con grande concorso di folla, i funerali del generale Ashfartoos, il capo della polizia rapito, torturato e ucciso, e gravissimi incidenti possono scoppiare da un'ora all'altra.

Si calcola che centomila persone parteciperanno al rito funebre, cui il Governo interviene in forma ufficiale; tutti gli uffici governativi sono chiusi, e quasi tutti i negozi. Dopo essere rimasta per quasi 24 ore nella sede della polizia, prestata da mezzi blindati e reparti armati di mitra, la salma del capo della polizia sarà tumulata con il rito islamico e riceverà gli onori militari.

Al rito farà seguito certamente un'ondata di arresti; già sono stati arrestati tre generali, un colonnello, un gruppo di civili e — pare — l'uomo che paranoicamente strangolò il generale Ashfartoos. Però la repressione è solo agli inizi.

Mossadeq ha rivelato, infatti, che è stato sventato, con numerosi e impositivi arresti, un complotto contro il Governo; egli ha accusato l'opposizione di «assassinio politico» e, in seguito all'uccisione del capo della polizia, pur senza precisare quali settori politici siano coinvolti, nell'atroce dramma.

La vana ricerca

Un fonte ufficiale non è ancora stata raccolta l'intera, misteriosa vicenda che ha condotto all'uccisione del questore di Teheran; le informazioni sinora raccolte, però, consentono di ricostruire il dramma con sufficiente esattezza.

Come è noto, il cadavere del gen. Ashfartoos è stato scoperto a Lashkarak, in seguito a delazione, dopo che per una settimana intensa grandi forze di polizia lo avevano ricercato. Pare indubbio che il dramma sia legato alla lotta in corso, senza esclusione di colpi, fra la Corte e Mossadeq; però le informazioni ufficiali sono molto imprecise.

Il comunicato è generico, laconico e niente affatto esauriente, ma già la prima notizia diffusa, quella che sono stati arrestati tre generali e l'ex-ed un colonnello, assieme a civili e semplici civili, ha confermato che tra le file militari si annida un movimento anti-Mossadeq, che non potendo colpire direttamente il primo ministro, il quale sta sul chi vive, cerca di scalzare le basi del suo potere, eliminando gli elementi a lui fidi.

Gravissimi segreti

Non vi è dubbio che Ashfartoos sia stato eliminato per questa ragione. Molto credito trova l'ipotesi che il capo della polizia della capitale sia stato soppresso perchè troppo per sempre su «qualche cosa», di cui era venuto a conoscenza in questi ultimi giorni. Ma è anche possibile che i congiurati lo abbiano catturato invece per fargli rivelare qualche grave suo segreto.

Ashfartoos era scomparso la sera di lunedì della settimana scorsa. I suoi immediati collaboratori sono concordi nel riferire che quella sera gli era stata recapitata, non si sa da chi, una busta chiusa. Subito

LE AMMINISTRATIVE IN FRANCIA

Completa sconfitta del partito gollista

Gli indipendenti e i radicali guadagnano terreno, i comunisti restano sulle loro posizioni

Dal nostro corrispondente

Parigi, lunedì sera.

I francesi sembrano avere fatto una smentita a chi prevedeva una notevole percentuale di astensioni per la consultazione elettorale in corso. Le ultime statistiche comunicate stamane all'alba dal Ministero degli Interni, che considerano otto milioni di elettori su ventun milioni, rivelano che le astensioni dalle «municipali» di ieri sono solo del 22 per cento, e molto meno numerose nelle provincie che non a Parigi, ove la percentuale degli astenuti raggiunge il 30 per cento. Si sarebbe dunque il 78 per cento di votanti, mentre essi erano soltanto il 68 per cento nelle precedenti elezioni. I francesi hanno risposto con maggiore entusiasmo del previsto agli inviti per indurli a fare il loro dovere.

Non si avranno prima di questa sera tardi o domani i risultati definitivi di questa consultazione. I risultati saranno completi soltanto nei 455 Comuni di Francia che hanno più di novemila abitanti, ove era in vigore il sistema della «maggioranza relativa»; mentre nei 37.528 Comuni che hanno meno di novemila abitanti, dove è necessario riportare la «maggioranza assoluta» per essere eletti, si registrano molti ballottaggi e i cittadini dovranno ritornare alle urne domenica prossima per eleggere i loro amministratori alla maggioranza detta relativa.

Sebbene le statistiche siano incomplete, si può già trarre da esse una prima indicazione, che è stata del resto confermata stamane al Ministero degli Interni.

Il grande «vinto» di queste elezioni è il partito gollista, che fu il grande «vincitore» nelle elezioni del 1947. I comunisti si mantengono sulle loro posizioni, dando una smentita a coloro che avevano previsto un loro netto regresso: e così si può dire nell'insieme dei socialisti e dei democristiani. I moderati di destra, invece, che hanno a capo l'on. Pinay, e l'ala destra dei radicali, fruiscono delle perdite golliste ed appaiono i vincitori della consultazione.

Viene considerato a Parigi molto significativo il ritiro della «candata gollista» che dominò nelle elezioni del 1947, e si osserva che esso costituisce un successo indiscutibile della cosiddetta «politica Pinay», in nome della quale gli indipendenti di destra hanno fatto la loro campagna elettorale con l'intento di battere i gollisti, principali rivali. E più significativi ancora sono i risultati di Parigi, proprio del settore, cioè, in cui nel 1947 trionfò Pierre De Gaulle.

Questa volta Pierre De Gaulle si era ritirato e probabilmente egli aveva adottato questa misura per evitare una sconfitta personale. Infatti, colui che fu il suo «secondo» nel 1947, e diventò poi dissidente gollista per entrare nel partito di Pinay, ha riportato una schiacciante vittoria sui suoi avversari, con 61.500 voti contro 33.600 dei comunisti, 9500 dei socialisti, 9400 dei gollisti, 3900 dei democristiani, 2400 dei radicali.

Appare già certo che a Parigi il partito gollista perderà quindi la presidenza del Consiglio municipale, ove aveva la maggioranza nel 1947 con 52 seggi contro 25 dei comunisti, 5 dei socialisti e 5 dei democristiani. Si prevede che nel prossimo Consiglio comunale i gollisti non saranno più di 15 seggi, mentre gli indipendenti di destra ne avranno 26 e 25, i comunisti 24, i radicali 16 o 13, i socialisti 7 o 8, i democristiani 3.

Ugualmente certo è che la vittoria degli indipendenti di destra alle elezioni municipali avrà ripercussioni politiche. Nel 1947, dopo il suo trionfo, il generale De Gaulle chiese subito lo scioglimento della Camera — che del resto non ha mai ottenuto — affermando che le elezioni, sebbene non fossero legislative, indicavano ugualmente la tendenza dell'opinione pubblica.

La Camera si riapre il 12 maggio, ed è opinione generale che ciò possa precedere di poco l'inizio di una nuova crisi di Governo.

L. Mammucci

De Gasperi illustra la «rotta di centro»

Il programma della D. C. e i rapporti con gli altri partiti democratici - Attacchi a Nenni e Togliatti - Una alternativa ai monarchici - Prospettive di revisione di alcuni punti dell'ordinamento costituzionale - Le offerte pacifiste di Malenkov - Concordate a Parigi commesse per 210 miliardi alle industrie italiane

Milano, lunedì sera.

Il Presidente del Consiglio, che era giunto alle 9,5 da Parigi dove aveva partecipato ai lavori della N.A.T.O., ha parlato nel pomeriggio di ieri, al Teatro Lirico, agli attivisti democristiani di Milano e della Lombardia.

In un discorso durato un'ora e mezzo, l'on. De Gasperi ha tracciato il programma del suo partito e ne ha definito i rapporti con gli alleati politici.

De Gasperi ha principiato affermando l'assoluta coerenza della D. C. dal 18 aprile 1948 a oggi: la «rotta di centro», cioè l'alleanza delle forze democratiche. La legge elettorale non è che uno strumento per mantenere questa rotta. Tolleranza e libertà sono gli elementi principali che regolano i rapporti del blocco democratico. «Ai partiti alleati — ha aggiunto l'oratore — noi non abbiamo nè adesione totale al nostro programma, nè tanto meno rapporti di servilismo; chiediamo soltanto lealtà, comprensione reciproca e concordanza nelle grandi idee».

Dagli amici, De Gasperi è poi passato alla polemica con gli avversari: «I nostri avversari — ha dichiarato — sono oggi quali di ieri» e a questo punto ha letto alcuni scritti e discorsi di Togliatti del 1945, per arrivare alla conclusione che il leader dell'opposizione socialcomunista non è buon profeta. Infatti egli aveva allora asserito che la D. C. voleva la guerra e che il pericolo d'un conflitto era perciò imminente. Inoltre Togliatti aveva previsto che in caso di vittoria della D. C. si sarebbero riviste spuntare i gagliardetti di morte dei fascisti e che la più terribile crisi economica si sarebbe abbattuta sulle industrie e sul Paese. Non una di queste previsioni si è avverata. Togliatti sarà ci ripete. «E per quanto riguarda la guerra il vero pensiero di Togliatti si può leggere nelle sue esaltazioni della potenza militare russa, nelle sue esaltazioni di Stalin come maresciallo e stratega, nell'esaltazione dell'attacco in Corea e nella risposta speranza che si celandano le guerre coloniali».

De Gasperi ha poi negato che rappresenti una novità politica il diverso atteggiamento con cui si presenta l'opposizione socialcomunista: i due partiti si presentano separati, ma non bisogna lasciarsi ingannare: il patto di unità d'azione che li vincola è un elemento inscindibile della politica delle sinistre.

Proseguendo nel suo dialogo polemico con gli avversari, De Gasperi ha rimproverato a Nenni di avere giustificato i processi di Praga e di avere perdonato a Stalin la soppressione di Kamenev, di Zinoviev, di Bukarin, del maresciallo Tukacewsky, di Radek, Sianaky, Clementis, ecc.

Quanto alle accuse che la D. C. cerca di conquistare la maggioranza assoluta per imporre la riforma della Costituzione, il Presidente ha detto: «Noi non abbiamo bisogno di mutare e tanto meno di violare la Costituzione. Noi abbiamo bisogno che la Costituzione venga applicata. Non escludiamo la revisione di alcuni punti del nostro ordinamento costituzionale, ove ciò si rendesse necessario e del resto è la stessa Costituzione che prevede la possibilità di tali mutamenti. Per esempio, sarà necessario pensare a una revisione costituzionale per il nuovo Senato».

Ha quindi illustrato la necessità di un aggiornamento del Codice Penale contro il sabotaggio militare e della produzione. «Siamo nella Costituzione — ha proseguito — quando rivendichiamo il diritto di chiedere al giudice di punire azioni e agitazioni che tendano a rovesciare la Repubblica e le sue basi democratiche, instaurando una dittatura militare, o di classe, o di partito; così come siamo nella Costituzione quando diciamo che la solidarietà politica economica e sociale implica doveri verso la nazione. La solidarietà sociale vuol dire limiti agli interessi di classe e questi limiti li può imporre solo lo Stato con le sue leggi che valgono per i datori di lavoro come per i lavoratori».

Sulla regolamentazione dello sciopero, De Gasperi ha detto che converrà precisare il confine tra il lecito e l'illecito. Il Presidente del Consiglio è passato poi a parlare delle realizzazioni del Governo e ha citato alcune cifre della ricostruzione economica: la produzione di energia elettrica da 15 miliardi di Kw-ora nel 1938 è ora di 30 miliardi: per il metano, si è passati da quasi zero alla produzione di circa un miliardo e mezzo di metri cubi. Nella siderurgia si produce oggi molto di più e a costi assai più bassi dell'anteguerra. La produzione dell'acciaio ha superato i tre milioni di tonnellate, è aumentata dunque del 50 per cento.

La capacità produttiva della raffinerie è quintuplicata, e siamo divenuti persino esportatori di prodotti finiti.

Lo Stato ha speso 600 miliardi per la ricostruzione industriale. Nel settore più difficile, quello meccanico, si è aumentata la produzione del 30 per cento, superando e risolvendo tutti i problemi della riconversione dalla produzione di guerra a quella di pace.

Prima di passare all'esame di ha dato l'annuncio che a Parigi sono state concluse nuove commesse: circa 210 miliardi di lire di ordinazioni che daranno lavoro a numerose industrie italiane.

Venendo poi alle manifestazioni distensive di Malenkov, ha dichiarato che nella riunione di Parigi i rappresentanti dei 14 Paesi sono stati unanimi su due punti: «Accettare qualunque proposta sovietica che possa aprire una spiraglio verso la pace; però, contemporaneamente rimanere ferma la nostra volontà di non rischiare e di continuare a rafforzarci, perchè l'esperienza dice che l'armamentismo di oggi dei sovietici è conseguenza della forza dimostrata ieri. Aspettiamo i fatti, e se si facesse veramente l'armistizio in Corea, sarebbe una bella prova di volontà di pace. Non tutte le cose sarebbero risolte, però sarebbe certo una spinta nuova».

De Gasperi ha parlato poi di Trieste, «uno dei problemi a cui la diplomazia deve pensare», e tornando infine alle questioni interne si è rivolto anche ai monarchici, chiedendo loro se essi vogliono consolidare il regime democratico, oppure se vogliono, adesso che la Nazione è ancora in preda ai mali della politica interna e non ha risolto tutte le sue questioni internazionali, sottoporlo a nuove scosse per la questione del regime. «Non è una questione di forma — ha concluso De Gasperi — è una questione di sostanza. La sostanza sta nell'alternativa: democrazia o dittatura. Questo è il dilemma di oggi, dentro e fuori la frontiera».

Erano, tra le personalità presenti, anche i ministri Pella, Malvestiti e Segni, e il segretario della D.C. Gonella. Nella mattinata De Gasperi aveva compiuto una visita alla Fiera.

Le Borse oggi

A MILANO

La riunione di stamane si è aperta in tono minore, con un mercato vuoto e apatico. Poi, man mano hanno cominciato ad affluire gli ordini, e gli scambi si sono fatti più solleciti e attivi. Constatato che l'offerta era limitata a tutt'altro che pressante, il denaro ha assunto l'iniziativa e ha determinato graduali miglioria alla chiusura, compilata sui livelli massimi della giornata.

Ha contribuito non poco a migliorare l'atmosfera una decisa e fortunata difesa dei titoli del gruppo Finsider. Anche i valori elettrici, che hanno già effettuato l'aumento di capitale, tengono un contegno gradualmente più sostenuto.

In complesso seduta positiva che potrebbe aprire migliori prospettive.

Dollaro U.S.A. 624,91, dollaro canadese 653,50.

Ecco i prezzi: Gen. 11.875; Fiat 2008; Vicosa 1249; Finsider 479; Montecatini 1089; Ansaldo 115; Centrale 10.195; Fiat 568,50; Nebiolo 10; Edison 2292; Sip 1433; Terni 233,50; Unes 835; Stet 2855; Romane Zuccheri 1105; Anic 130,25; Saffa 1053; Italgas 1134; Rumianca 51,50; Burgo 3400; Italcementi 16.420; Pirelli 1573; Pirelli & C. 1377.

Prezzi informativi: sterlina oro 6700-6750; marengo 5525-5575; sterlina unit. 1670-1690; dollaro carta 625-627; franco svizz. 146-146,50; franco francese 151-152; Oro fino 748-753.

A TORINO

	26	27		26	27
Gen.62	85 75	63 75	Meridi.	1683	1687
Gen.51	85 90	86 —	Tor.M.	175	184 —
» t. n.	85 —	86 10	Isiga	1134	1130
Gen.52	80 85	80 —	Ital.	1422	1435
» t. c.	80 90	80 90	Terni	232	234 —
Gen.5%	95 95	96 —	F.C.E.	535	539 —
» t. c.	96 —	96 10	Unes	820	826 —
Gen.5%	92 90	92 90	Stet	2870	2865
» t. c.	93 —	93 —	Sese	1755	2780
Gen.5%	89 50	89 50	Viscosa	2600	2600
» t. c.	89 60	89 60	Marelli	665	668 —
Gen.5%	92 65	92 55	Pirel	569 —	568 52
» t. c.	92 75	92 65	Savigl.	—	—
Gen.'59	98 —	97 90	Nebiolo	10 —	10 —
» '60	98 —	97 90	Imet	155 —	158 —
» '61	98 —	97 95	Mont.	370 —	370 —
For.3%	90 25	90 25	Finsid.	463 —	479 —
Edis.5%	85 90	86 40	Iliva	253 —	273 —
Iri 5%	91 —	91 —	Anasid.	130 —	130 —
Irm.5%	98 50	98 50	Vicosa	1272	1260
Irm.5%	94 20	94 10	Ondiff.	2020	2020
Iri.4½	100 —	100 —	Cir	2595	2538
Irm.5%	93 70	93 50	Schiap.	650 —	650 —
Tor.5%	91 —	91 —	Anic	127 50	131 —
» 5%	86 25	86 25	Rum.ca	52 —	52 —
» 5%	84 75	84 75	M.puni	1720	1720
S.Paolo	91 —	91 —	Mcatini	1090	1089
» 4%	95 —	95 —	Zucch.	1086	1086
» 3,5%	85 —	85 —	Unica	103 —	103 50
I. Mob.	91 60	91 60	Cart.It.	6850	6890
Mob 6%	92 80	92 95	Burgo	3500	3503
xMob 5%	93 40	93 40	For.M.	18.000	18.000
xMV-5%	93 —	95 —	Plam.P	975 —	1000 —
Mob 5%	98 —	98 —	N.A.I.	14.800	14.800
» 4%	25 —	25 —	Bastia	81 —	82 —
» 3,5%	25 —	25 —	Valdar.	4060	4060
Fiat 5%	100 —	100 —	Mar.T.	1215	1224
» 6%	92 80	92 40	Sade	1215	1225
Pir 5%	98 —	98 —	Former	245 —	245 —
» 4%	25 —	25 —	Elem	270 —	268 —
Gen.7%	105 10	104 10	West.	205 —	205 —
Magn.7	98 60	98 40	Farmit.	555 —	559 —
Gen.7%	101 —	101 —	Gilard.	335 —	335 —
Wat.7	84 —	84 —	Liquig.	1395 —	1405 —
Fiat 5%	82 50	82 45	Talco	17.250	17.950
Cart.7%	102 —	102 —	Margar.	13.250	13.275
Sade 5	95 —	95 —	Cotonif.	312 —	312 —
Vicos.5	83 50	83 50	Piaggio	193 —	190 —
Cat.6%	96 80	96 80	Lanzo	2900	2900
Elpel 6	97 50	97 50	Ambiata	3385	3385
Tirre 6	93 80	93 80	Ang. P.	7500	7565
Telve 6	96 —	96 —	Fiorio	14 —	14 —
Fer.7%	92 75	93 —	Gen.Ind.	8450	8435
Eset.5%	91 80	91 50	Sline	14.450	14.450
A.Gen.	11.770	11.750	Risan.	5197	5210
A.Tur.	9025	9035	G.Lm.R	442 —	441 —
Medit.	9175	9250	Ritordi	337 —	342 75

Mercato poco attivo, inquadrato su un fondo di agevole resistenza generale. Al termine di un'apertura ben tenuta, interviene una vivace ripresa di elettrici: Sade, Meridionale elettrica. Una boccheggiano di uno strappo le cui conseguenze sono notevoli per l'intero corso della seduta. Sostenuto le voci del gruppo Finsider a seguito di compere sul titolo capogruppo. Sulle Eternit e sulle Liquigas si registra a metà Borsa una insistenza di compero, che determina la formazione di prezzi sostenuti.

Listino comunque interessato da [illegible] distensione.

Diritti Montecatini: chiusura 96.

Cambi ufficiali per l'esportazione: New York 624,80; dollaro canadese 653.

Prezzi informativi delle valute raccolti fuoriborsa: Sterlina ore 6800-6900; marengo 5450-5650; sterlina unitaria 1680-1680; dollaro carta 622

Mortale incidente alla «Mille Miglia»

La macchina del corridore francese Pierre Ugnon perito in uno dei due mortali incidenti verificatisi ieri alla «Mille Miglia». Nei pressi di Ferrara, l'auto usciva di strada e capitombolava per circa 20 metri. Il guidatore moriva più tardi all'ospedale. (Telefoto)

Colloqui di De Gasperi con i quattro segretari dei partiti democratici

Roma, lunedì sera.

De Gasperi, che rientra stamane alle 10,40, avrà domani una serie di colloqui con i suoi diretti collaboratori. Si ritiene che egli nei prossimi giorni prenderà contatto direttamente con i segretari dei quattro partiti dell'intesa democratica, quella coalizione che nel discorso di Milano ha detto essere il solo antemurale della riconquistata democrazia.

Temporale a Roma

Roma, lunedì sera.

Questa notte, accompagnato da un furioso vento, un temporale si è abbattuto sulla capitale, provocando gravi danni. Numerosi scantinati delle zone periferiche di San Giovanni e del Quadraro per il cattivo funzionamento dei chiusini, sono rimasti allagati.

Un incidente più grave si è verificato verso le ore 4 in uno stabile della centrale via Nazionale, dove è crollata una impalcatura senza però provocare vittime.

CRONACA CITTADINA

Un telegramma del Presidente della Repubblica al Sindaco

Einaudi annuncia una visita al Salone

Oggi sfilata di moda a To-Esposizioni e al Castello di Stupinigi

Dalle 9 del mattino sino alla sera sempre nuove colonne di visitatori hanno preso d'assalto le biglietterie di Torino-Esposizioni. (foto Mosca)

■ Presidente della Repubblica, Luigi Einaudi, ha inviato stamane al Sindaco avvocato Peyron il seguente telegramma da Ingliani: «Vivamente sensibile al tanto amabili voti augurali la prego di volersi rendere cortese interprete del mio affettuoso ringraziamento verso la cittadinanza torinese, assicurandola che sarò ben lieto, se mi sarà in seguito dato, di ripagarmi dei contrattempo con una mia visita alle importanti manifestazioni testè inaugurate».

Chi non ha visto Torino ieri non immagina quanto possa essere trasformata la tranquilla vita della città da due grandi attrazioni quali il Salone dell'Automobile, al Valentino, e la Mostra del Tessile e della Moda, a Stupinigi.

I forestieri, giunti nella grande maggioranza in automobile, sono stati almeno centomila: cifra mai raggiunta nelle passate edizioni delle due rassegne.

Impossibile trovare un posto in albergo o nei 150 locali messi a disposizione dell'Ente Turismo da parte dei privati.

Alle 15, l'intera rete di viali attorno al Salone era un solo, immenso parcheggio: macchine di Palermo accanto ad altre di Trieste, auto svizzere affiancate a pullman francesi. Corso Villaria, corso D'Azeglio, corso Unione Sovietica erano un fiume ininterrotto di veicoli. I vigili sparsi nei punti più affollati sono stati in complesso ben 150, cifra primato; grazie al loro lavoro, protrattosi fin verso mezzanotte, ed anche alla cautela dei guidatori non si è registrato in questo senso alcun incidente.

Il movimento del pubblico è stato tale che, in certi momenti, si è dovuto sbarrare gli ingressi per regolare l'afflusso. Ieri l'immensa folla sono stati particolarmente attesi i partecipanti al raduno motociclistico internazionale: più di 3 mila, provenienti anche dalla Svizzera e dalla Germania. In visita sono giunti pure alti funzionari del Dipartimento americano del commercio.

Alle 12 di ieri sera si è avuta l'estrazione del biglietto vincente la «500 C»: il premio è toccato al tagliando numero NL 04770; 2.o estratto il numero NL 13222. Questa sera, sorteggio di una «1400».

Stamane il Salone è stato visitato dal Capo di Stato Maggiore dell'esercito gen. Efisio Marras, ricevuto ai accompagnato dal presidente Biscaretti. Presso lo «stand» Bertone viene presentata da oggi la nuova vettura aerodinamica BAT, su telaio Alfa Romeo 1900.

■ *La grande giornata del castello di Stupinigi ha brillantemente smentito quanti temevano che la distanza della Mostra dalla città lontano fossero i visitatori. In realtà, è nuovamente il tempo meraviglioso, la folla è stata perfino eccessiva. Dalle 16 in poi i cancelli d'ingresso sono stati sovente sbarrati.*

Oggi si avrà la prima sfilata di moda. Dalle 16 in poi, 50 belle indossatrici delle 22 più importanti «case» torinesi presenteranno modelli di stagione e pellicce al Salone dell'Automobile: tailleurs, abiti a due pezzi redingotes classiche, abiti sportivi. Alle 17 le indossatrici, su 25 macchine fuori-serie di tutti i tipi in vendita, attraverseranno in sfilata attraverso corso Unione Sovietica, al castello di Stupinigi. Qui, nel padiglione delle feste, le ragazze si muoveranno fra i visitatori, in modo che gli abiti possano essere ammirati nel loro taglio «naturale».

LE SCIAGURE STRADALI DELLA DOMENICA

Tre morti per incidenti

Un uomo colpito da sincope mentre guida un'automobile - A Saluzzo una donna uccisa da una "Vespa" - Un passante travolto a Savigliano

Un'automobile percorreva ieri sera verso le 18, a forte velocità, la strada fra Lombardore e Leyni. Ad un certo punto la macchina abbandonava da un lato all'altro della strada inflandò in modo pauroso il ponte sul Malone. La macchina dopo aver ancora percorso un tratto a zig-zag andava a scontrare violentemente contro il parapetto in ferro.

Alcuni motociclisti che sopraggiungevano in senso contrario e due signore che si trovavano poco lontano osservata la drammatica scena, accorrevano per portare aiuto ai passeggeri dell'auto, dalla quale tiravano il cinquantenne Carlo Ratti, abitante in via Tenda 4 e una donna di 40 anni. Mentre l'uomo appariva in condizioni disperate, pur non dimostrando alcuna ferita, la sua compagna era rimasta uccisa.

Il poveretto veniva portato con un'auto di passaggio all'Antanteria Martini, dove giungeva cadavere. I medici hanno stabilito che la morte era stata provocata da sincope cardiaca. I carabinieri ritengono che la disgrazia, sia dovuta a un improvviso malore del Ratti.

* Ieri, verso le 21, un'automobile guidata dal proprietario Ferdinando Facelli, di Ferdinando, di 39 anni, residente a Savigliano, mentre attraversava l'abitato di Carignano, investiva e travolgeva l'agricoltore Mattia Cavaglià, di 51 anni. Soccorso dai presenti e dallo stesso proprietario della macchina investitrice, il poveretto, che non dava più segni di vita, veniva trasportato all'ospedale di Carignano ove giungeva cadavere. La morte del Cavaglià è stata causata dalla frattura della base cranica.

* Una mortale sciagura è avvenuta nel pressi di Saluzzo, dove una donna è stata travolta ed uccisa da uno scooter. Verso le ore 20 di sabato, la 35enne Anna Barra si dirigeva verso Saluzzo con la cognata Anna Bianco e la nipotina Margherita Samarelli, di nove anni, lungo la strada proveniente da Savigliano. Alle loro spalle sopraggiungeva in «Vespa» il contadino Giacomo Niccolino, di 28 anni, da Savigliano. Abbagliato dai fari di un'auto precedente in senso inverso, il motociclista, che aveva già la visibilità ridottissima per la pioggia e l'oscurità, travolgeva in pieno le due donne, mentre la bimba, uscita di striscio, restava illesa. All'ospedale di Saluzzo la Bianco veniva giudicata guaribile in pochi giorni; le condizioni della Barra, che aveva riportato la frattura della base cranica, apparivano invece disperate. Malgrado tutte le cure, la poveretta decedeva ieri.

* Alle 2,40 di stanotte, alcuni passanti trovavano a terra, privo di sensi, in corso Vittorio Emanuele angolo via Accademia Albertina, il cinquantenne Battista Mioia, abitante in via Andorno 10. Trasportato al San Giovanni con un'ambulanza della Croce Rossa, veniva ricoverato con prognosi riservata per frattura della base cranica. Si ignora se il poveretto sia stato investito da un'auto che lo abbandonò mentre sulla strada o se sia rimasto vittima di una caduta.

* In via Genovesi angolo via San Secondo, l'autovettura guidata dal 45enne Luigi Nardelli, abitante in via Madama Cristina 107, si scontrava, poco dopo la mezzanotte di ieri, con un tram della linea 3. Il Nardella riportava ferite alla fronte, per cui è stato ricoverato al Mauriziano.

La stagione delle piogge

Alle 15 di ieri ha preso a nevicare al Sestriere; la temperatura in città si è abbassata mormorabile e da stamane piove. Il bollettino meteorologico, insomma, è tutt'altro che confortante, soprattutto tenendo conto che Torino, per le sue grandi giornate, ha bisogno di luce, sole, calore.

Eppure i meteorologi lasciano adito a scarse speranze. Questa volta la depressione nasce, anziché — come d'uso — nel nord Atlantico, sul bacino occidentale del Mediterraneo; le perturbazioni nate da questa zona hanno investito prima la Sardegna, poi la Liguria, ed ora sono giunte anche sul Piemonte. La pioggia caduta in città non raggiunge, per ora, che i 5 centimetri; più abbondante nelle zone meridionali della regione. Sulla catena alpina, precipitazioni nevose al di sopra dei duemila metri di altitudine. Lo sviluppo della situazione del tempo lascia prevedere un generale peggioramento per le prossime ventiquattro ore.

TEMPERATURA - Massima 13,3; minima 11; media 12. Ore 8 di stamane 11,8; umidità 92%; pressione mm. 735,4. Venti moderati. Pioggia caduta alle 12, mm. 48. - PREVISIONI: Cielo coperto con pioggia.

Giovane moribondo per colpo di pistola

Si spara alla tempia destra, ma i familiari escludono la tesi del suicidio - Forse la disgrazia è avvenuta durante la pulizia dell'arma

Un giovane di 18 anni è stato ricoverato stanotte all'una all'ospedale Mollnette in gravissime condizioni: lo sventurato, per [illegible] accidentali, — secondo quanto i familiari hanno dichiarato all'agente di servizio, si è esploso un colpo di rivoltella che gli ha trapassato la tempia destra ed è uscito da quella sinistra.

Il grave fatto è avvenuto ieri sera alle 21 in una casetta di Trofarello Luisetti, presso Cumiana. I familiari del giovane — che si chiama Aurilio Turinetti — si trovavano al pianterreno della casa intenti a cenare. Ad un tratto udivano una secca detonazione provenire dal primo piano e precisamente dalla camera del ragazzo.

Allarmati si precipitavano su per le scale e, quando entravano nella stanza, dovevano fermarsi inorriditi davanti ad una scena impressionante. Il giovane era steso a terra, la testa insanguinata. Gli era accanto una sedia rovesciata. Nella mano destra teneva una rivoltella automatica calibro 7,35, con l'altra stringeva uno straccio bagnato d'olio lubrificante e uno snodino per pulire le canne di armi da fuoco.

Lo sventurato, benchè privo di conoscenza, respirava ancora. I fratelli lo adagiavano sul suo letto mentre qualcuno si recava al vicino paese di Pinasco per avvisare il dottor Alfano medico di famiglia. Questi, constatata la gravità del caso, ordinava il ricovero del Turinetti alle Molinette, dove giungeva verso l'una con una autoambulanza della Croce Rossa.

I carabinieri della stazione di Cumiana hanno iniziato indagini sul tragico caso. Dai primi accertamenti pare che il Turinetti, mentre si apprestava a pulire l'arma, premeva involontariamente il grilletto, non ricordando forse che l'arma era carica.

* Alle 12,15 veniva ricoverata al Mauriziano per lesioni alla gamba destra, guaribili in una diecina di giorni la ventenne Grazia Scognamiglio, abitante in via Vela 44; mentre si trovava su una motoleggera guidata da Santo Mondo, era stata urtata in corso Trapani da un'altra moto rimasta sconosciuta.

* Un pullman e una moto si sono scontrati verso le 7,45 di iernattina ad Alba, all'incrocio di corso Michele Coppino con piazza San Paolo. La motocicletta condotta dall'operaio Natale Gallo, di 45 anni, residente a Torino in corso Vittorio 227, che aveva a bordo la moglie Lucia Corino, nell'abbordare la curva, andava a scontrarsi contro un pullman vuoto della ditta Savigliano, guidato dall'autista Giuseppe Cignetti. La moto strisciava per circa un metro e mezzo contro il fianco sinistro del l'autobus. Nell'urto la moglie del Gallo riportava poche escoriazioni, mentre il guidatore della moto, essendosi fratturato la gamba sinistra e la rotula, è stato giudicato guaribile in 40 giorni.

I SOCCORSI ALLE VITTIME DEL MARE DEL NORD

La regina d'Olanda ringrazia i torinesi

Il Ministro degli Esteri olandese ha inviato stamane al sindaco avv. Peyron a nome della Regina una lettera di ringraziamento per gli aiuti forniti dalla cittadinanza torinese agli alluvionati. Anche la Croce Rossa ha ufficialmente espresso al Sindaco il suo ringraziamento per quanto i torinesi hanno fatto e per i 24 milioni di lire direttamente raccolti dal Municipio e versati dall'avv. Peyron alla Croce Rossa olandese.

Evasione di un pazzo

La notte scorsa è riuscito ad evadere dal manicomio di Alessandria, in circostanze non ancora ben precisate, il ricoverato Lino Benvenuti, di 27 anni, da Venezia. Era stato ricoverato in quest'istituto psichiatrico per epilessia alcuni mesi fa, proveniente da Asti. Sono in atto attive ricerche.

Le indigestioni di uno scolaro

Come lo scolaro Giuseppe Z., di dieci anni, abitante a Settimo, non sia morto in questi mesi per indigestione, è un fatto incredibile. Lo Z. era stato invitato l'altro giorno a casa di un piccolo amico, Mario Bertoni, anch'egli scolaro a Settimo; i due avevano ginocchi, poi Giuseppe, nell'andarsene, aveva portato con sè un pacchetto con 3000 lire trovate su un cassettone. Immediatamente rintracciato dalla disperata, cioè dalla mamma dell'amico Mario, lo Z. non aveva difficoltà a confessare candidamente di non essere al suo primo furto. Un paio di mesi addietro, infatti, aveva rubato 27 mila lire alla pasticceria Davito, di via Italia n. 17, ed aveva speso poi tutto in somme in carosello. Altrettanto intendeva fare con le ottomila rubate ora. Probabilmente finirà in un istituto correzionale.

I «tre salami» vincono al Toto

Soltanto tre «13» sono stati realizzati questa settimana in Piemonte. La prima delle schedine vincenti è bianca e reca il numero 156 To 28812; è stata giocata nel caffè Stadium di corso Vittorio Emanuele 42. La seconda reca la firma di «Tre salami» ed è stata presentata al chiosco di via Madama Cristina angolo corso Dante. Anche la terza schedina vincente è anonima. Vincono circa 3 milioni.

Rivoltella puntata contro il capitano

Caserma in allarme per un soldato pazzo

Il giovane fugge e ritorna in piena notte - Processato al Tribunale militare e inviato in manicomio

Il Tribunale militare ha ordinato l'immediato ricovero nel manicomio del militare di fanteria Franco Maffi, responsabile d'aver provocato un putiferio nella caserma, ribellandosi agli ufficiali. Egli, appunto perchè pazzo, è stato dichiarato non punibile e quindi assolto dalle molte imputazioni che gli erano state elevate.

Erano circa le 22 dello scorso dicembre, quando il fante Franco Maffi da Milano, soldato della 2ª Compagnia del 22° Reggimento Fanteria Cremona, rientrava in caserma. Stava per mettersi a letto, allorchè s'accorgeva che la propria branda era in disordine.

Un sergente d'ispezione cercò allora di calmarlo, ma il tentativo sortì l'esito opposto: il Maffi apriva con le chiavi, che gli erano state affidate, il magazzino e s'impossessava di una pistola appartenente al capitano Michele Feraudi. Irrompeva poi in camerate, minacciando a mano armata i compagni e l'ufficiale di picchetto.

Costui cercava d'indurlo a riporre l'arma; ma il Maffi, approfittando della confusione nata dal suo gesto, si dava alla fuga. Il comandante, capitano Feraudi, allora sopraggiunto, si lanciava all'inseguimento con una motocicletta e lo raggiungeva al capolinea del tram n. 5, in via Mongnevro.

Sebbene gli intimasse di rientrare, il Maffi non saltava a ribellarsi. Soltanto più tardi, alle 23,45, si decideva a ritornare in caserma.

Quella sera l'episodio finiva lì, ma il 5 gennaio il Maffi veniva arrestato e denunciato per furto militare aggravato, per insubordinazione, per minacce e per disobbedienza.

Difeso dall'avv. De Marchi, il Maffi è comparso al nostro Tribunale Militare (presid. colonnello Ottone; cane. cap. Finocchiaro).

* Il solo in udienza è il tenente della cinofilia che il prof. Giorgio Abeti, direttore dell'Osservatorio astrofisico di Arcetri, terrà domani sera, alle 21,15, all'Istituto Olimpici, in via Verdi 25.

I premi al concorso zootecnico di Alessandria

I sottosegretari Martino e Brusasca, insieme con le autorità militari e civili di Alessandria, hanno consegnato stamane i premi — per un ammontare di 4 milioni di lire — ai vincitori del concorso provinciale per il miglioramento della razza bovina. Numerosi agricoltori e allevatori hanno partecipato al concorso.

Pubblicazioni di nozze

Delando Natale, Cristoforone Vincenzina; Randini Ruldo, Allievo Maria Gabriella; Alesalo Antonio, Russo Giovanna; Signello Elios, Matricardi Gabriella; Andel Massimo, Trimboli Matilde; Grimaldi Camillo, Rues Elisabetta; Domenyhi Mirella, Chiarlo Bianca; Ricci Umberto, Mannelo Fernanda.

Peracchione Giovanni, Calvo Maria Teresa; Trois Alfredo, Lacono Liliana; Michelotti Antonio, Farello Silvana; Martinetto Filiberto, Cocuzza Felicina Morelli Fernando, Norbidelli Enita; Lingeria Ugo, Sotta Raina; Marchisone Luciano, Cottino Emma; Rietto Ernesto, Bella Maria.

Castone Antonio, Costa Teresina; Romano Renato, Testa Margherita; Magnetta Luigi, Gazzera Emma; Aymar Giuseppe, Barbiani Teresa; Gilardi Franco, Ragusi Mireilla; Mercalli Aldo, Peradotto Rosalina; Villano Sergio, Polati Andrea; Mastroli Ubaldo, Capello Lidia.

Mandino Giovanni, Baltaro Graziella; Franco Guerino, Quagliino Elsa; Meloni Pierino, Gherla Irma; Moretto Ercole, Dalla Valle Vanda; Quaglia Aldo, Cordina Silvana; Tarpin Arnaldo, Tessarollo Ilsana; Beltramo Ludovico, Sacchetti Massimiliana; Ferro Orsola, Zanetti Virginia.

Rizzi Rino, Guglielmino Athena; Rossi Andrea, Rocchio Anita; Sandrone Giovanni, Ducilla Palmiro; Berruti Giuseppe, Marabese Rina; Bertola Antonio, Brentini Maria; Vanlagna Agostino, Trucchero Marina; Zarro Riccardo, Miani Domenica; Rolando Alfredo, Tuan Luigia.

Cinquina Angelo, Bertolotti Giovanna; Garibaldi Aldo, Airolfi Paola; Dal Tio Antonio, Rossi Marisa; Balmori Luigi, Martinet Rina; Palermo Francesco, Arduino Rosa; Bongiovi Ettore, Carletti Iolanda; Sanfilippo Giuseppe, Nuzzi Flora; Bullaro Giovanni, Casalini Gabriella.

Riva Giuseppe, Tolosso Maria; Pillatone Aldo, Rossi Franceschina; Fenarolini Felice, Cavallo Alessandro; Arteno Aldo, Cerretto Giuseppina; Severi Mario, De Pol Bernardetta; Mussinelli Elio, Modugno Fanny; Chiara Antonio, Naybarri Giovanna; Ferrari Carlo, Borcia Teresa.

Vanzi Luigi, Patrucco Serafina; Commarella Vincenzo, Salvadori Franca; Graziano Italo, Torre Antonina; Prin-Aboli Modesto, Coppa Domenica; Fenelli Antonio, Dia Anna; Tanganelli Mauro, Cipolletti Aida; Perrino Giuseppe, Bivacqua Liliana.

ERNIA

Se malgrado la presenza del cuscinetti la vostra ernia sfugge e l'impresa, provate il CONTENTIVO EXTRA DI BERNARDO SENZA MOLLE NE' CUSCINETTI, SMONTABILE LAVABILE

Non temo il confronto con qualsiasi apparecchio di qualsiasi marca di qualsiasi provenienza. — La serietà della nostra organizzazione ci permette di ribassare notevolmente i prezzi

IL NUOVO MODELLO 114 - Lire 3900 (cinquecento)

La contenzione di tutte le ernie è sempre garantita in ogni caso PRIMA DI FARE UN QUALSIASI ACQUISTO, VISITATECI LA PROVA E' SEMPRE GRATUITA PRESSO LA FILIALE di TORINO - VIA PIETRO MICCA, n. 4 - TELEFONO 45-913. Si riceve tutti i giorni dalle 9-19 - Festivi e domenica ore 9-13.

BIELLA: (un 4 mercoledì, Alb. Commercio, ore 9-12 e primo lun. di ogni mese
ASTI: mese, 8 maggio, Alb. Alfieri, ore 6-18 e primo lunedì di ogni mese
NOVARA: gio 7 maggio, Alb. Moderno, ore 8 15 e primo giov. di ogni mese
TERCELLI: ve. 8 maggio, Alb. Roma d'Oro, ore 6-18 e primo ven. ogni mese

Catalogo gratis — Viale Bonna, 31 - MILANO

MOBILI dal 1890 I MIGLIORI da TREVES Via Maria Pia 23, tel. 44-458

IDEAL
OGGI
SULLA SCENA:
IN ECCEZIONALE AVANSPETTACOLO la EMMECI presenta la Compagnia
LUCIANO TAIOLI
in
LA GRANDE FESTA
Rivista di ERME CUTOLO
Il più completo spettacolo dell'anno
con
ANNA CAMPORI
UGHETTO
GIULIO MARCHETTI
UGO D'ALESSIO
Rosi Retti - Renata Costa
E. Cortese - Amy Di Lauro
Sara Pucci - Liana Spadaro
A. Hellbaut - O. Montesi
MARCELLA DAVILAND
I 14 solisti della Orchestra ODEON diretta dal maestro LUCIANO MARAVIGLIA
Partecipano alla coreografia
ROSANNA BRAURA
L. TUROLI - LINA BALINI
Franco Stasi - G. Sammartino
e le
BLUE STARS
il più parigino dei balletti
Orchestra della Compagnia diretta da Mario Zocchi
SULLO SCHERMO:
ERGASTOLO
con Hélène Remy
PREZZI FERIALI PER QUESTO SPETTACOLO:
POLTRONE L. 400
GALLERIA L. 300
PLATEA L. 200
Orario Varietà: 15,15-21,15

CORSO
DOMANI
20th CENTURY-FOX presenta
Un film che è tutto un sorriso
RAGAZZE ALLA FINESTRA in TECHNICOLOR
JEANNE CRAIN
MYRNA LOY
DEBRA PAGET
JEFFREY HUNTER
EDWARD ARNOLD
20

CINE TORINO
OGGI
L'OSCAR 1949 in una nuova grande interpretazione
Broderick CRAWFORD
BETTY BUEHLER
RICHARD KILEY
OTTO HULETT
MATT CROWLEY
LUCI SULL'ASFALTO
Regia di ROBERT PARRISH
COLUMBIA
CINEMASCOPE

PROSSIMAMENTE
PUCCINI
Technicolor

OGGI - REPOSI - OGGI
i RAGNI DELLA METROPOLI
VICTOR MATURE
TERRY MOORE
WILLIAM BENDIX
Regia di TED TETZLAFF

TEATRI E RITROVI

Peraot, biglietti Ratisse La Stampa via Roma ang. Berrlulo, tel. 65-118

Alfieri: ore 21,15 Ilonato Rascel, Carra di Tespi in: Peschiera ana v. Principato Comp. prosa Rita Brasel, ore 21,15 «Non ti conosco più» 3 atti di De Benedetti.

Fol. Madonna Mostra retrospett. 31 Chiarel 9.30-12.30; 15-19; 21-23
Salone Internazionale Automobile dalle ore 9.30 alle ore 23.
Salone «La Stampa»: Mostra Guicciardi Manari, ore 10-12; 15,30-19,30

Al Florida Club p. Solferino, tel. 4-822: 21 Orch. Marco Di Nunzio cantano N. Sasso, E. Ferri.
Lassù Café chantant, Medici 112.
Gaudio: 16,30 danze; 21 riposo.
Rinaldi: scuola danze v. Volta 6.
Valentino: Ristorante.
Transdanubia: Ristor., Ex.Te.Co.To.

Augustus: Night Club, 22 Danze artina Compl. Franco Bernabei, Cassarà Raffel via P. Formiano 5 ore 22-3 Danze, Attrazioni.
Carabina Bianca 1. 890-311 Ristorante Dancing Orch. Baldoccu.
«Gotham T. Rossi 2 ore 21-3 Danze artina Ur Carruziana c. Morio
Columbia Bauer: via Bolto 5 bis, tel 40-143, attraz. Orch. Armando Bodone; ore 21,30-3 Danze, Arte varia, Orchestra Lana.
Esteri Club v. Cavour 8: Danze, Attraz. intern. Orch. Peppi Latini Fulgori v. Po 35, tel. 45-182, Bar, Ristorante, Danze ore 24-3.
La Fiesta Cavretto, tel. 620-188: Ristorante, Dancing.
Le Perroquet: Danze, attrazioni
Taccuneta Bar Esteriore: via Armando 10, t. 47-593, Arte varia

Piscina coperta Stadio: Riposo.

SALONE AUTOMOBILE
Questa sera sorteggio di UNA FIAT «1400»
Gomma «Ceat»

SPETTACOLI

ARTE TERSILE E MODA
Castello di Stupinigi
fino a. 10 Maggio tutti i giorni dalle ore 9 alle 23.30.
LINEA AUTOMOBILISTICA 41-A
Piazza Castello - Corso Massimo D'Azeglio ang. via Petrarca.
TRAM 41
Corso Matteotti ang. v. XX Settembre; L. 200 compreso il trasporto Torino-Stupinigi e ritorno.

TEATRO ERITREI
Sono aperte le prenotazioni alla cassa del Teatro e al Salone de La Stampa per gli spettacoli del 9 e 10 maggio di
FRANK SINATRA

RISTORANTE S. GIORGIO
Valentino Tel. 682.187
Servizio Ristorante a tutte le ore. Trattenimenti danzanti 21 in poi.
ORCHESTRA ALLEGRITI

CINEMATOGRAFI

Ambrosio: «Tarantella napoletana a colori» di C. Mastrocinque.
Astor: «Africa sotto i mari» in tecnic. S. Barclay, S. Loren.
Corso «Molokai il Dio della vendetta» tech Van Heflin, W. Hendrix
Doria: «Mia cugina Rachele» Olivia De Havilland, Richard Burton
Lux «Vite vendute» Yves Montand, Vera Clouzot, Folco Lulli.
Maffei: «Biano tutti inquilini» A. Fabrizi, A. Ferrero, De Filippo
Metro Cristallo: Red Skelton, Kathryn Grayson, techic. «Modelle di lusso», Matin 10,30 a L. 175.
Repos: «I ragni della metropoli» V. Mature, T. Moore, W. Bendix.
Torino. «Luci sull'asfalto» Frederick Crayford, B. Bucker. A. 10.
Vittoria «Il giuramento dei Sioux» tecnic. C. Heston, S. Morrow.

Alessandra: «Frontiera indomita» tech. Joseph Cotten, Shelley Winter, Vietato ai minori di 18 anni.
Alpi: «Fernandel» e le donne», Fernandel, T. Dorny, G. Baudin.
Arlston «Scaramouche» techn. Stewar Granger, N. Parker.
Augustus «Vista della speranza» C. Greco, M. Mastrojanni, L. Buzzanti. Vietato ai minori di 16 anni.
Capitol: «Frontiera indomita» tech. J. Cotten, Viet. min. 16 anni
Fiera: «Frontiera indomita» tech. J. Cotten, Vietato minori 16 anni.
Gianduja: «L'ispettore generale» techniraior. Danny Kaye.
Hollywood: «Rancho Notorious», Marlene Dietrich, A. Kennedy.
Ideal: «Ergastolo» con Hélène Remy e Camp. Rivista Luciana Tajoli, Ore 16,15 - 21,15.
La Perla: «Rancho Notorious», M. Dietrich, A. Kennedy, A. 14.45
Massimo: «Era lei che lo voleva» W. Chiari, L. Boel, C. Campanini
Nazionale «Le nevi del Chilimangiaro» tech. G. Peck, A. Gardner.
Principe. «Rancho Notorious», Marlene Dietrich, A. Kennedy.
Statuto: «Era lei che lo voleva» W. Chiari, L. Boel, C. Campanini

Anti: «Dieci della legione» tech. Burt Lancaster, C. Roland. A. 10.
Mignon: «Follia» acolorata».
Milano «Cimbro» sul canal grande» «Empress di Pechino». Ap. 10.
Olimpia: «La della Lulaiana, tech. Poi «I 7 peccati capitali».
P.Nuova: Jim della jungla. A. 10.
Regina: «Bandito di Forlì» Var.
Romana: «Cani e gatti», Nuova Riv. Cecchelin-Silvani 16,15-21,15.
S. Felice «Sinpari», S. Granger.

Esperia: «Auguri e figli maschi» Della Scala, U. Tognazzi, Cecconi
Italiana: «Storia di 10 detectives»
Miralfori: «I sergente Carver».
Vinzaglio «Tenaimas» E. Bucchari.

Eliseo: «Matha Hari» Greta Garbo e Ramon Novarro.
Fratus «Ritorno alla vita», Rondi, marito orsa, e Rosalia Mandrino.
Nuovo: «Impero de sangue ra», S.Paolo Ribelle Castiglia, Nazzari.

Belgio: Contro tutte le bandiere, Corallo «Peccatrice S. Francisco.
Eridano: Assalto degli Apaches.
Orpea: Largo, passo lo, Skelton.
Radium «Fuga in Francia» Lulli, V. Vanelis: Quelore rosa di ferro, Tech. John Barrymore, C. Calvet.

Astra: «Perdonami se mi ami».
Bernini: «Corriere diplomatico» Tyrone Power e Patricia Neal.
Excelsior: Penne nere, Mastroianni, Segue: «Piccolo diseredato».
Odeon: «Nave senza nome».
Star: «Sergente Carver».

Adua La conquista del West, Var.
Aurora: «I morti non parlano».
Brescia: Confessione sig.ra Doyle,
Fortino: «Ritorno Jess bandito».
Emb. str. Fachiro Taraboy 21,15.
Monviso Morte diavesa Hiroshima.
Nordi «Vendicatrice» e Rivista Lallo Castiglia.
Polerino: Rivolta di Haiti, tech.
Sociale: «Grande cielo» Douglas.

Cabiria: «Samba d'amore».
Colosseo: «Villaggio dell'uomo bianco» colori, Jon Hall. Segue «Piccolo diseredato» W. Disney.
Italia: «Il piacere» J. Gabin, D. Darrieux. Viet. minori 16 anni.
Liagutto: «La Rammista» Nazzari. Segue: «Cirro topolino» Disney.
Modernet: «Salvate mia figlia».
Piemonte: «Città del piacere», Jane Russel, Victor Mature.
Spalla Appuntamento con morte.

Alba: «Texas selvaggio».
Apollo: «S. A. si sposa» techn. Jane Powell, Peter Lawford.
Diana: «Tigre del mare» Scary.
Ideal: Piccola principessa» tech.
Edera: «Avventuriero di Macao.
Lucento: «Fanfan la tulipe».
Lutrario «Africa strilla» Pinotto.
Rosta: E' arrivato l'accelatore.

Conservatorio. — Stasera, alle 21, per l'Unione Musicale Studentesca, concerto beethoveniano del pianista Gabriel Weinert.
Collegium Musicum. — Mercoledì, alle 21,15, al Conservatorio, concerto d'orchestra da camera diretta da Massimo Bruni.

SALONE AUTOMOBILE
La Fiat «500 C» Belvedere
GOMME PIRELLI
sorteggiata ieri sera è stata vinta dal biglietto
Serie NL - n. 04770
2a Estratto: Serie N. L. 13224

Teatro ALFIERI
Continua l'enorme successo di
RASCEL
nell'insuperabile Rivista
Attanasio cavallo vanesio

VITTORIA
Un Technicolor Paramount
Il giuramento dei Sioux
con CHARLTON HESTON
SUSAN MORROW
PETER HANSON

LUX
Il capolavoro di H. CLUZOT
VITE VENDUTE
gli salarie della paura
Grande successo al Festival di Cannes

AMBROSIO
Tarantella Napoletana
A colori
di G. Mastrocinque
GRANDE SUCCESSO!

Palazzo Sangro - P.za Carlina
Dina GIANDUJA Teatro
Solo per oggi e domani il meraviglioso technicolor
L'ISPETTORE GENERALE
con DANNY KAYE

NAZIONALE
Oggi e domani ultime del grandioso technicolor
Le nevi del Chilimangiaro
con GREGORY PEK
A. GARDNER - S. HAYWARD

DORIA
OLIVIA DE HAVILLAND
RICHARD BURTON
in
MIA CUGINA RACHELE
Dal romanzo di DAPHNE DU MAURIER

CORSO
MOLOK
IL DIO DELLA VENDETTA
Technicolor
con VAN HEFLIN
WANDA HENDRIX

ASTOR
AFRICA SOTTO I MARI
a colori
con S. BARCLAY - S. LOREN
Ogni sera sorteggio di una completa attrezzatura per pesca subacquea

Le piacerete anche di più
se il vostro capello sarà sempre impeccabile.
I capelli ben pettinati, soffici e brillanti ne sono un elemento essenziale.
Usate ogni giorno brillantine COLGATE
chiome lucenti, morbide, ordinate

Il ribelle

Lo zio Telesforo sbraitava: — Bisogna ribellarsi in continuazione e ribellarsi soprattutto contro noi stessi.

— Addirittura! — esclamò Pasquale il Candido.

— Ma certo! Nell'uomo la pigrizia e la remissività prendono facilmente il sopravvento e l'individuo finisce per vegetare nell'abitudine. Dobbiamo sconvolgere la nostra vita almeno ogni sei mesi.

— Santo cielo! — bisbigliò Mariuccia: la pavida moglie di Pasquale.

Il marito invece ascoltava con interesse le parole di quel suo parente anziano che a cinquantacinque anni non deponeva ancora le armi sia nell'amore sia nel cimentare la fortuna che sino allora lo aveva favorito.

Il candido giovanotto domandò incuriosito: — Come va quella vedovella di cui mi parlasti con tanto entusiasmo tempo fa?

Telesforo sembrò cadere dalle nuvole, poi d'un tratto si ricordava e disse ridendo: — Ah Donna Clara! Sei in ritardo di un anno, ragazzo mio. E' dall'estate scorsa che ci siamo lasciati.

Pasquale cambiò argomento. Chiese: — Commerci sempre in legname?

— Legname?! Roba passata.

— Dicesti che ti rendeva moltissimo!...

— Vero! Ma sempre tavole, pali, traversine diventa faccenda noiosa.

Adesso m'interesso di pellicce. Piacciono assai a Daria.

— Daria!... E chi sarebbe?

Telesforo parlò di lei con uno slancio lirico.

> Daria, cara Pasquinetto,
> è un amore di fanciulla
> il cui palpito vitale
> ben s'accorda col vivere.

D'improvviso tornò alla prosa: — Perbacco! Mi ricordo ora che le ho dato appuntamento per le diciotto davanti al Cinema. Non voglio giungere in ritardo. Salve, nipote! Ci vedremo presto.

Mariuccia gli gridò dietro: — E' molto difficile che ci trovi in casa.

— Perchè? — osservò Pasquale. — Usciamo tanto di rado noi!

— Non mi piace quel tipo di ribelle. Ogni sei mesi una donna nuova! Fammi il piacere di non vederlo più neppure quando lo incontri.

— Ma è così simpatico e simpatico.

— Interessante e simpatico un uomo che soffre di ribellioni semestrali? Che se ne vada all'inferno!

Io ch'ero presente alla scena cercai di calmare la sospettosa signora. Dissi:

> E' inutile mandarlo fin laggiù perchè quel Belzebù, secondo me, fra un paio d'anni al più avrà l'inferno in se.

Mi sbagliavo. Dopo due anni lo zio Telesforo cambiava ancora passioni ed affari con la massima disinvoltura e con irresistibile successo.

Pasquale il Candido, nonostante il divieto della moglie, seguitava ad incontrare di nascosto il suo cumulonembo parente. Si sentiva come affascinato da quella incostanza sempre premiata. Avrebbe voluto imitarne l'esempio ma gli mancavano i requisiti necessari per farlo. D'altronde la sfacciataggine, la volubilità, la fortuna sono cose che possono regalarci soltanto la natura e la sorte. Telesforo aveva voglia a dire: — Insorgi nipote mio, ribellati contro il tran tran della solita vita quotidiana, butta all'aria le abitudini. E' l'unico modo che ti consente d'afferrare l'occasione per il ciuffo. Mi accorgo che la mia amica Nora ti piace un mondo. Io ne sono già sazio. Sto per liquidarla. Approfitta delle circostanze. Portamela via!

Pasquale troppo sensibile e altrettanto riflessivo sospirava:

> Cara zia, amati vecchia
> ci capiremo in me stesso
> ma di sempre c'è una moglie
> e l'altra è più sorridente...

Il vecchio dongiovanni interrompeva vociferando: — La moglie!... Io ne ho tre. Una in America con tanto di divorzio. La seconda nell'Indocina, liquidata a peso d'argento. La terza italiana, ma da una quindicina d'anni chissà dove. Tutto ciò non mi ha impedito di rapire una giovane esquimese mentre m'interessavo della caccia alle balene nei mari artici, nè mi ha trattenuto dal conoscere donne arabe, brasiliane, finniche, giavanesi al tempo in cui giravo il mondo guadagnando denari a cappellate con i più disparati commerci. C'è uno stupido proverbio che dice «La fortuna vien dormendo». Balle! Chi dorme non piglia pesci. Svegliati Pasquale, altrimenti resti prigioniero della rete filotranviaria che ti fa fare ogni giorno la spola tra casa e ufficio, e la domenica ti porta al capolinea suburbano, con andare e ritorni sempre uguali e monotoni

* *

Zio Telesforo era un demonio tentatore ma la sua suggestione s'infrangeva contro l'irresolutezza del nipote che impaniato dai dubbi e dagli scrupoli non osava saltare il fosso e darsi anche lui alla bella vita.

Pasquale finì per diventare il confidente segreto, lo spettatore trepidante delle avventure amatorie e affaristiche del vecchio scapestrato. Talvolta domandava a costui: — Ma dove trovi la forza per insorgere continuamente? Sei un vero prodigio per la tua età!

— Basta galvanizzarsi.

Senonchè la carica elettrica di cui è dotato l'organismo umano ha pur esso un limite e una fine. Accorgersi che questo potenziale è agli sgoccioli e che presto sarà esaurito completamente significa:

> Avere la coscienza del pericolo
> di cader nel ridicolo
> e rimanere, disfatti, soli
> nell'atto dell'addio.

Telesforo invece non si rendeva conto di tale frangente e seguitava a ribellarsi persino contro le leggi della natura. Per cui non si avvide che la catastrofe cominciava a travolgerlo. Invano il nipote, preoccupato, gli scrisse sopra il libretto degli appuntamenti la massima di La Rochefoucauld: «Il ridicolo disonora più del disonore stesso». Lo zio a sessantun anni continuò a correre la cavallina. Purtroppo la cavallina era una puledra scaltra e capricciosa che si chiamava Ippolita. Portava il vecchio cavalliere sulle vie degli sperperi e delle umiliazioni. All'improvviso, con una sgropponata, lo disarcionava facendolo capitombolare nel posto della vergogna da dove Telesforo gridava:

> O cavallina, cavallina storna
> ed insensibile storna,
> a me ritorna
> il fiore profumato d'ermellino
> e diciassett'anni di occhiolino,
> ma non lasciarmi cavallina mai
> se un sasso ferisce o ha lo zoccolo.

Ippolita caracollava in giro qualche giorno poi ritornava a raccogliere il gemebondo Telesforo. Le cose andavano avanti alla meglio due o tre settimane dopo di che il putiferio cominciava di nuovo perchè la ragazza era una di quelle creature che si ribellano al proprio destino ogni mese al massimo. E ci volevano gioielli, vestiti, contanti, debiti e ipoteche per sedare le sommosse dei suoi capricci.

Annoiata dagli urli e dalle lamentazioni, la Fortuna stessa bordeggiò tra sè e sè: — Voglio vedere la faccia di quest'uomo che ha favorito per un così lungo numero di anni.

E si tolse la benda.

Guardò in viso Telesforo. Lo trovò rugoso, scarno, rimbambito. Disse: — Non posso più perdere tempo con un simile stupido.

Volse altrove la sua magica runza e piantò in asso il vecchio scapestrato. Dopo un anno la rovina completa.

Arrivò quella strega vecchia chiamata Miseria. Prese sotto braccio Telesforo che biascicava ancora parole vane, propositi inutili e lo condusse in un gerontocomio, a spese di Pasquale il Candido.

Costui rinfoderò in modo definitivo ogni suo desiderio di mutamenti, di insurrezioni e siccome aveva una noia intensa, ogni mattina, nel farsi la barba, macchiò questo cartello:

> Fatti a parte.
> ribellarsi all'idea di fare male
> sono le ribellioni che si vuole!

Luciano Folgore

Fernandel e la bella attrice americana Zsa Zsa Gabor sono i due interpreti de «Il nemico pubblico n. 1». Dalla acuta miopia di Fernandel nacque la comicità del nuovo film. Ecco il popolare attore in una scena con un paio di occhiali con spesse lenti, espressamente fabbricati per lui

Il matador dello scandalo

Clamorosa rivolta di Bienvenida contro «l'ignobile trucco della rasatura» - Interviene il Governo spagnolo a tutelare il prestigio e l'avvenire della corrida - Istituito per le corna un certificato di garanzia; disposizioni anche per il peso e l'età degli animali destinati alle arene

Nostro servizio particolare

Barcellona, aprile.

La cosiddetta «rasatura» del toro da corrida, consistente, come a suo tempo segnalammo, nel mutilargli parzialmente le corna, onde trarre l'animale in inganno sulla distanza che lo separa dal torero, cosa unanimemente considerata il più grande scandalo della storia della tauromachia, è stata ufficialmente condannata dal Governo spagnolo. Un decreto testè apparso nella Gazzetta Ufficiale stabilisce infatti le sanzioni che saranno inflitte ai trasgressori.

Nel corso d'una conferenza stampa, il generale di divisione Hierro, direttore generale della pubblica sicurezza, ha tenuto a sottolineare la tempestività dell'azione governativa e intesa a riportare la corrida alla sua tradizionale serietà».

I primi a svelare il trucco furono allevatori di tori ostili alla rasatura, in quanto essa comportava una manomissione delle possibilità offensive dei loro e tutto scapito della fama d'animale estremamente pericoloso. Contro codesti allevatori si solidarizzavano gli *capadas*, insistendo a dare le loro preferenze a tori provenienti da allevatori che, pur di smerciare i loro prodotti, non si opponevano a sottoporre le bestie alla illecita manipolazione, che veniva effettuata da esperti sotto la vigilanza di toreri.

La protesta venne ufficiale e certamente non se ne sarebbe più parlato, se Bienvenida, uno dei più popolari *matadores*, fosse per farsi della reclame, non fosse a sua volta insorto dichiarandosi contrario a quella che egli ha definito «un'ignobile truffa ai danni del pubblico».

Bienvenida confessò di avere anch'egli giostrato tori rasati, costrettovi dal timore di essere messo al bando dagli impresari della arena taurina controllati dagli assi della tauromachia.

Lo scandalo che ne derivò ebbe ripercussione in tutti gli ambienti taurofili e fece correre fiumi d'inchiostro. In seguito, numerosi altri *matadores* si schierarono a fianco di Bienvenida, ma le cose che adducevano per giustificare il voltafaccia avevano il sapore d'un tentativo di sganciamento in extremis da una situazione divenuta insostenibile.

Vi fu chi giunse ad affermare che il toro doveva essere considerato l'unico personaggio decente della tauromachia.

I tentativi per soffocare lo scandalo non ebbero successo e la questione è andata a finire nientemeno che sul tavolo del ministro dell'Interno, il quale ha richiamato su di essa l'attenzione del Governo.

Durante la conferenza-stampa il direttore generale della P. S. ha dato lettura d'una nota in cui si rileva come, essendo in gioco il prestigio e l'avvenire della corrida, il Governo non abbia tardato ad adottare provvedimenti intesi a stroncare «l'ignobile trucco della rasatura» e ha poi precisato che le indagini svolte dal Ministero hanno permesso di stabilire che di diversi anni a questa parte, una notevole percentuale dei tori giostrati nelle arene spagnuole erano stati sottoposti a manipolazioni che, talvolta ricorrendo a procedimenti orudeli, ne affievolivano la forza e sensibilmente ne menomavano i mezzi d'offesa.

Tali dichiarazioni hanno causato profondo stupore, poichè conferiscono allo scandalo una portata assai superiore a quella a suo tempo prospettata dalla stampa.

D'ora in poi, per ogni toro destinato a corrida, gli allevatori dovranno redigere un certificato di garanzia, dal quale risulti che le corna del toro non sono state sottoposte a manipolazioni, spuntature, limature o operazioni analoghe». Quando sorgano dubbi, le corna dovranno essere prelevate da tecnici che le sottoporranno a una minuziosa revisione intesa ad accertare che nessuna manipolazione abbia avuto luogo nel periodo trascorso tra la partenza dell'animale dall'allevamento e il suo impiego nella corrida. Nel caso di comprovata frode, gli esperti redigeranno un rapporto che, unitamente alle corna, oggetto dell'illecita manipolazione, dovrà essere rimesso al ministero dell'Interno per i provvedimenti punitivi. Ai colpevoli saranno inflitte forti ammende pecuniarie e l'inabilitazione per periodi di tempo variabili secondo la gravità del caso.

Nuove disposizioni sono state emanate anche in merito al peso e all'età dei tori da corrida.

L'idea di poter rivedere all'opera esemplari famosi, come quelli che un tempo seminavano il panico al loro apparire nelle arene, sorride agli affezionados che pregustano già le emozioni che faranno della corrida uno spettacolo a sfumature tragiche. Si osserva che, in questi ultimi anni, gli incidenti mortali, come quello del compianto Manolete, più che dalla potenza dei tori dipesero da ragioni d'indole ambientale. Infatti, il grande *matador* cordovese non morì per la cornata in se stessa, ma a causa della mancanza nell'arena di Linares d'un chirurgo in grado di asturargli rapidamente l'arteria femorale lesagli dal toro. Manolete morì per dissanguamento, vittima di un incidente del mestiere, che per molti suoi colleghi si risolve, invece, in una quindicina di giorni di degenza in ospedale.

Nella situazione venutasi a creare in seguito ai provvedimenti ministeriali vi è intanto la certezza che, a causa dei maggiori rischi che dovranno affrontare, i toreri aumenteranno le loro pretese e quindi il prezzo delle corride subirà un sensibile rincaro. Quanto alla contropartita delle più intense emozioni che gli aficionados si ripromettono, resta da vedere se, all'atto pratico, le loro speranze si tradurranno in realtà o in grossa delusione.

Alfredo Giorgi

QUALCHE RICORDO DELLA DEFUNTA REGINA D'INGHILTERRA

Un ritratto di Mary tatuato sul dorso

Quando era fidanzata al duca di York - Intervista quasi clandestina con un giornalista americano «Mi manderete una copia del giornale?» - Un episodio all'ospedale - Malinconie e saggezza

Londra, aprile.

Il carattere della defunta Regina Nonna d'Inghilterra, la vecchia regina Mary, è sempre apparso abbastanza lineare. Una gran dignità, un senso alto della monarchia e tutti i doveri che spettano ai monarchi, una freddezza che le permetteva di anteporre sempre la ragion di Stato al sentimento e all'affetto. Figura di gran dama, con un che di duro e di severo. Ma anche nell'austera signora v'erano tratti di delicata sensibilità. E trasparivano talvolta in forme ingenue, semplici, e in certi casi quasi drammatiche. Durante l'ultima grande guerra fu lei a dire fissando l'interlocutore con il suo sguardo d'acciaio, e che pareva andare al di là delle cose presenti, fu lei a dire con una tristezza incommensurabile: — In tempo di guerra il cammino dei vecchi è spaventosamente doloroso, perchè è cosparso di giovani morti... E ci si mette così inutili!

In una frase come questa si raccoglie il senso di tutta una vita: non quella capacità di capire e non dire, di apparire un po' distaccato tra le sciagure, pur sopportandone in pena con stile, diciamo pure, di autentica regina. Elia passò calma attraverso tanti avvenimenti del mondo e guerre e rivolgimenti capitali, e anche come una madre qualunque, attraverso tante vicende domestiche; passò dalla fresca giovinezza alla vecchiezza imponente con una dirittura che non escludeva tratti delicati e leggiadri.

Un articolo sequestrato

Principessa si era fidanzata al duca di York, il futuro Giorgio V, e ne corse in certi ambienti l'indiscrezione. Un giornalista americano, che fece poi gran cammino, Blumenfeld, corrispondente a Londra, volle avere conferma della notizia prima di telegrafarla alle agenzie d'oltre Atlantico. Poichè gli ambienti ufficiali si mantenevano sul chi va là, in un silenzio circospetto, prudente e ostile, il giornalista pensò alla cosa più semplice per superare la specie barriera che si era andata formando intorno all'avvenimento. Si recò direttamente a Richmond, là ove Mary, figlia del principe di Teck, risiedeva. E riuscì senz'altro ad avere un colloquio con la bella giovane. La quale fu letteralmente affascinata dall'idea di vedere da vicino un vero e proprio «reporter». Lo ricevette con estrema cortesia, e quando Blumenfeld le domandò se era assai ch'ella fosse fidanzata al duca di York: — Ma certo! — ella rispose senza esitare. — Ciò che mi sorprende però è che voi lo sappiate! Fino a questo momento era un segreto per tutti. Ma forse la notizia apparirà sui giornali?

— Senza dubbio, dichiarò Blumenfeld.

Quindi, felicissimo del gran successo ottenuto, pensò di sfruttarlo ancora e meglio aggiungendo:

— Sarebbe poi meraviglioso di poter dare al pubblico oltre la notizia, la vostra fotografia. Potreste presentarmi uno dei vostri ritratti?

— Molto volentieri — rispose la candida Mary.

E la principessa già stava per avviarsi, quando si soffermò e disse: — Però, mi manderete una copia del giornale, vero?...

Il giornalista promise, ma non mantenne la promessa. Perchè le autorità inglesi avendo avuto sentore di quella visita alla principessa Mary, ottennero che l'ambasciata americana sequestrasse l'articolo, che non comparve mai su nessun foglio d'oltre oceano. Quando molti anni dopo Blumenfeld, divenuto direttore del Daily Express, ricordò la storiella alla regina, Mary rise molto e disse con semplicità:

— Era molto giovane a quel tempo...

«Siete un artista»

Con questo «è proprio», con questo modo di essere sempre a tono, affabile e misurata, la regina Mary accostò grandi uomini e il suo popolo. Marie Jeanne Vieil racconta in un suo volume dedicato a Queen Mary un altro aneddoto abbastanza divertente. Fu una circostanza nella quale la dignità della regina seppe trovare un tono appropriato, materno, e umano. In compagnia del re, durante la prima guerra mondiale, ella visitava un ospedale. Ad un tratto si ferma davanti al letto di un ferito. Benchè emozionatissimo del fatto di trovarsi dinanzi ai sovrani, l'uomo non restò ad una tentazione che le aveva assalito subito, non appena i monarchi erano entrati nella sala. Egli pian piano trasse la sua camicia, e Giorgio V, un po' sorpreso, riconobbe il suo ritratto tatuato sul petto del giovane marinaio. Il re fece. L'uomo si fa allora coraggio, tira via tutta la camicia e si rigira: sul dorso c'è un altro ritratto, la regina Mary con il diadema in testa. E fu allora che la regina ebbe un gesto pieno di bontà. — Ma bravo, disse, siete un vero artista!

Un largo sorriso illuminò il volto di quel ragnasone, il quale, presa confidenza, esclamò:

— Ed è un vero peccato che io non possa mostrare tutto, o maestà! Questo è niente, se voi poteste vedere su che cosa mi disegno! A destra il Kaiser, a sinistra Hindenburg!...

Questa donna che seppe passare con tanto garbo in mezzo a tanti avvenimenti, era veramente «la prima dama d'Inghilterra». Ed era anche la donna più attiva del suo regno. Fu lei a dire un giorno:

— Quante cose si possono fare ancora, con i rottami di una vita!

c. l.

Mary d'Inghilterra nel 1893

I bambini altrui

Nell'animo di chi è in procinto di ricevere ospiti c'è sempre una zona di viva trepidazione. Una specie di innocente, immaginario giardino pensile, sospeso sul desiderio di attenere complimenti, di farsi lodare, di suscitare stupore o, addirittura, invidia. Ma è necessario essere molto prudenti e misurati, affinchè la gioia propria non si trasformi nell'altrui malumore, tradendo l'ospite, mettendolo a disagio, rendendolo impaziente di andarsene. Non tutti hanno un giardino vero e proprio nel quale possono mostrare rari esemplari di magnifiche rose, ma diventa insopportabile, per chi ne è vittima, l'obbligo dell'ammirazione per il giardino metaforico delle nostre domestiche vanità.

Tra queste, sono i bambini. A questo proposito occorre stabilire un chiaro che è molto generica e vuota l'affermazione secondo la quale i bambini piacciono a tutti. E' vero, al contrario, che ad ognuno piacciono molto i bambini propri e assai meno i bambini degli altri. Dice un proverbio napoletano che perfino alla scarafaggia paiono belli gli scarafaggini suoi. E questo deve far riflettere ogni mamma sul fatto che se ai suoi occhi i suoi bambini sembrano vere meraviglie, agli occhi di una conoscente, di un invitato, di un estraneo essi possono sembrare bambini qualunque, nè belli nè brutti, nè intelligenti nè stupidi. Quando non appaiono addirittura antipatici e importuni, con la loro precoce saputezza, con la loro fastidiosa irrequietudine, con la loro curiosità insaziabile. Dio ci liberi poi dai bambini prodigio che mamiano in visibilio la mamma e il papà, dai bambini che, a sei anni, dirigono un'orchestra o disegnano come Leonardo o recitano un canto della Divina Commedia come Ruggeri e, poggio ancora, in un batter d'occhio estraggono la radice quadrata di un numero di quattordici cifre. Vive la faccia dei bambini timidi e ritrosi, che si nascondono dietro le sottane della mamma se entra in casa uno sconosciuto, non gli tendono la mano come un grande, non gli fanno un inchino cerimonioso e non pretendono di cantargli una canzone.

Sono i bambini lenti, timidi, ritrosi che, raggiunta la età adulta, saranno i più savi, i più docili, i più forti, i più bravi. E' dai timidi che nascono fuori i geni. Spesso i precoci, i bimbi prodigio, sono destinati sin che campano a portarsi dietro come una maledizione la loro prematura e caduca celebrità.

Diego Calcagno

Echi di cronaca

ISTITUTO TECNICO PARIFICATO «SAN MASSIMO» *via San Massimo n. 21-bis, Torino, telef. 88-148.* La Presidenza avverte che sono aperte le iscrizioni agli esami di idoneità alle diverse classi di Istituto Tecnico Commerciale e per Geometri, Diurna e Serale, Ammissione Scuola Media e Idoneità.

VENDITA ALL'ASTA alla *Galleria d'Arte C. Codebò & C.*, via *Po 4, piano 1°, tel. 40-118.* Come annunciato con i precedenti articoli su questo Quotidiano dei giorni scorsi, la Direzione della Galleria comunica l'elenco degli articoli, le cui opere andranno vendute nella diciture «tornata d'asta» Bianchi Mosè, Bertea, Battaini, Bò, Bonsoli, Canella, Casale, Cierdi Borgo, Cremona T., De Cruz, Delleani, Farretto, Follini Francesco, Falchetti, Grasso Giacomo, Gigante, Ghisolfi, Isolfi, Induno G., Isola P., Maggi, Marco Andrea, Migliara, Mensi, Marchisio, Pasini, Pellegrini R., Harper, Revenni, Sarzano, Tavernier, Nolla, ecc. ecc. Dire di tutti non è cosa possibile e facile, la maggior parte di indiscusso valore artistico e degna dei più alti elogi, ma lasciamo arbitra l'affezionata clientela, che ha sempre dato prova di premiarci giustamente in merito. Fra gli antichi, che vanno dal XV al XIX secolo, due dei nostri più cari artisti piemontesi ci sorprendono con due grandi dipinti, l'uno del Clamarosi Scipione, e l'altro del Grenari, che già abbellivano una bella villa principesca ville sulla collina di Valsalice. Fra gli stranieri: Mac Rey con una affascinante «Marina» soggetto di cui il Maestro era superbo interprete; Max Devieux, N. Hadson, Honvalschi, Wierin (Alfredo Von, 1819), con tre assai significativi dipinti, Isnapoff «Costumi Sardi», polente ed impareggiabile opera, Rollinos Pablo, ecc. ecc. Oggi, lunedì, ultimo giorno di esposizione. Prima vendita all'asta martedì 28 alle 15,30 precise.

VENDITA ALL'ASTA DEL PATRIMONIO STODDARD alla *Galleria Cantore*, via *Sinimpotori 4 - Tel. 589-388.* Questa sera, alle ore 21,15, si inizia la vendita al maggior offerente del patrimonio inabilmente appartenuto a Mister John Stoddard. L'interesse della manifestazione non è soltanto nella risonanza del nome del celebre scrittore inglese, autore del The Stoddard Lectures, Red Letter Days Abroad, The Stoddard Library, Poems 1911, Poems 1912, ecc., ma è dato soprattutto dal singolare pregio del complesso cofanetto nel suo insieme una autentica collezione d'arte nella quale intenditori e collezionisti potranno trovare abbondante materia di studio e di ricerca. Della eccezionale raccolta fanno parte complessivamente più di cinquecento tutti, oltre ai mille volumi in lingua inglese che compongono la ricca biblioteca di Mister Stoddard. Tutti arricchiscono degni di una citazione e di un commento, ma la scarsità dello spazio non consente che uno scarno d'assieme fi quale dica come il gruppo dei mobili, suggestivamente ricco di pezzi originali inglesi e francesi del 700 e dell'800, si armonizzi col superbo gruppo di soprammobili comprendenti statue in porcellana delle stesse epoche, piatti, vasi e altri oggetti decorativi di antica porcellana cinese; rare sculture in avorio, giada e quarzo; pezzi elaboratissimi di argenteria persiana, inglese e cinese; oggetti di Silver plated inglesi; cristalli, peltri, ecc.; così come mobili e soprammobili si accordano con la piacevolezza dei quadri e delle stampe e questi al completino con lo splendore dei tappeti persiani. L'esposizione rimane aperta fino alle ore 12.

TAPPETI D'ORIENTE La *Galleria Strologo, via P. Micca 16, p. 2°, telef. 54-167* espone un magnifico assortimento di Tappeti Persiani e Kaukasici tutti di vecchia fattura e antichi. La Galleria Strologo è schiva dal trattare tappeti di recente produzione, poichè questi generalmente, ed a conformarsi, di orientale non hanno che il nome. La Galleria Strologo rilascia certificati di garanzia ad ogni acquisto: l'esposizione ha luogo dal 22 c.m. al 10 maggio p.v. a libero ingresso a tutti i visitatori dalle 9,30 alle 22.

CASA DEL MOBILE CASA DEL RISPARMIO, via *Sogno* ang. via *C. Battisti*, telef. 552-487: 65.000, 85.000 e 95.000 camere massicce ultima creazione, armadi 25.000, sale da pranzo 90.000, (finali) 70.000, assortimento imponente in ogni stile. Mobili autentici di Cantù, Viaitatteci.

ARREDATE la Vostra casa con eleganza e risparmio. Il più grande assortimento è a Vostra disposizione. Sarovero, via *Valperga Caluso* angolo via *Saluzzo* n. 33.

I FELI SUPERFLUI tipetricati vengono definitivamente eliminati con i più moderni metodi scientifici dal Gabinetto di Estetica Medica O.F.M., Torino, piazza San Carlo 197, *telef.* 511-752.

LE PIU' BELLE OCCIME AMERICANE: Tinelli da L. 23.000, pelo rianciuffato 95.000. Impero, chippendal. *Mobilificio Piemontese via S. Tommaso 3 (cortile).* Facil.

VENITE A VEDERE i nuovi modelli, i nuovi prezzi, le facilitazioni del Mobilificio S. Paolo, via *Mangiarotti 8.*

MYRIAM chiaroveggente chiromante grafologa esoterica. Consulti anche corrispondenza. Attestati sarcologia, radiestesia. *Ottiliti 4.*

MOBILIFICIO O.S.A.P. 20 RATE i migliori mobili ai migliori prezzi in via *Garibaldi 9* ricordiva.

LA GRANDE VENDITA PRIMAVERILE dei tessuti continua con sucs. *P. Serra, C. Alberto 14.*

MOBILI ARTIGIANI c. *Vittorio Emanuele 18.* Matrimoniali, pranzo, tinelli, cucine. Facilitazioni.

TAILLEURS soprabiti per alcune pure lana 14-18.000. Stacchetto lunga 10-12.000 *Roggero, Sacchi 34.*

CARABELLA MOBILI - Vasta esposizione, Ratean, Bastitue, mobili usati v. *Garibaldi 4, t. 531-197.*

COLLEGIO S. GIUSEPPE
Via S. Francesco da Paola, 23
TORINO

La scuola più bella e più moderna nella nobiltà della tradizione di secoli e dell'esperienza mondiale di una grande Congregazione insegnante.

Esercizio - Semiconvitto
Convitto per alunni interni
Elementari - Media - Ginnasio
Liceo - Liceo Scientifico
con valore legale agli studi ed agli esami. La più accurata scelta degli alunni.

ESAMI DI AMMISSIONE ALLA SCUOLA MEDIA

Colonia al mare (Marina di Massa - Pineta S. Giuseppe) per ragazzi dai 10 ai 14 anni.

Sì, ... ma da **BOSCO**
Via C. Alberto 18

LA PASTICCA IDEALE
MENTAL
PER OGNI STAGIONE

PARLA IL DOTTOR ALFA

La tosse canina e l'edera

Attente o meno, al primo allarme e badate bene di non lasciare in dimenticanza di giochi nei giardini pubblici o altrove i vostri bimbetti con altri, se tra loro vi n'è qualcuno che dà colpi di tosse un po' strani. Lo sapete certamente che la pertosse o tosse canina è asinina o convulsiva, che dir si voglia. è terribilmente contagiosa ed ha caratteristiche insospettabili; ma non sempre si rivela di colpo sale mentre non gli spruzzi di saliva, proiettati da accessi ancor lievi, già agli inizi, disemina largamente intorno i suoi agenti responsabili.

Non si vuol dire con ciò che la pertosse abbia una stagione strettamente particolare. Può far scorta, infatti, in qualunque momento; ma in primavera ha perlomeno possibilità di maggiormente divampare, a causa dei più frequenti contatti tra bambini al di fuori di qualsiasi osservanza sanitaria, che invece è pronta nelle scuole; dalle quali il bimbo, appena sospettato del male, viene escluso a scopo profilattico generale.

LA SINTOMATOLOGIA della pertosse si svolge attraverso tre stadi. Sono procedutì, invero, da un periodo assolutamente privo di sintomi mentre il malanno percorre la sua classica incubazione, oscillante per durata da pochi giorni a tre o quattro settimane. Nel primo stadio sono prodromi un raffreddore apparentemente banale, starnuti frequenti, seppi la tosse. Sono le prime vie aeree che reagiscono all'attacco del virus; mentre un lieve movimento febbrile denuncia l'interessamento generale dell'organismo. Così possono marciare le cose per una e persino per tre settimane. Poi si realizza lo stadio convulsivo di tre o sei settimane di durata; durante il quale la tosse assume veramente la caratteristica spasmodica, con accessi violenti, a colpi repentini con rapida frequenza ed interrotti di tanto in tanto da inspirazioni sibilanti. Scarso è il catarro che viene emesso; frequente è il vomito.

E' in tale periodo che il bambino desta profonda compassione ed allarme. E' allora che non si può restare inerti di fronte al quadro impressionante delle convulsioni della piccola creatura, alle loro lacrimazioni ed ogni sorta di sedativo le mamme lo somministrano se viene loro a tiro. Si passa, infine, allo stadio della risoluzione, di qualche settimana; durante il quale gli accessi di tosse si rarificano e gradatamente si attenuano.

Malattia lunga, pertanto, se lasciate a sè; malattia che può ancora prolungarsi con manifestazioni subdole a carico delle vie respiratorie, esacerbantesi per raffreddori o strapazzi.

LE COMPLICAZIONI sono talvolta gravi, in quanto consistono per lo più in bronchiti e broncopolmoniti, allarmanti per la tenera età dei pazienti. Ma il fatto stesso del prolungarsi della malattia, che per se stesso non sarebbe pericolosa, porta a decadimento delle condizioni generali, anche per il frequente rifiuto del cibo da parte del malato nel periodo centrale del malanno.

Ci sono poi bambini che non finiscono più per così dire il periodo di decrescenza del male a causa della loro costituzione nervosa; per cui, successivamente, anche catarri banali vengono ad assumere il tipo della tosse convulsiva.

LA DIAGNOSI PRECOCE, pertanto si impone, al fine di mettere in situazione al più presto possibile i mezzi terapeutici, di cui fortunatamente oggi si dispone meglio di poco tempo addietro. L'accertamento batteriologico, che sarebbe il più probativo, non è molto corrente nella pratica, ove si punta particolarmente sulla insistenza della tosse e su quelle caratteristiche di essa, che l'orecchio del pediatra afferra, prima ancora che si manifesti il pernuanevo fenomeno del «tiraggio inspiratorio.

LA CURA della pertosse è stata per tanto tempo quanto mai sintomatica; è consistita, cioè, in applicazioni di mezzi lenitivi della tosse, sedativi degli accessi. Si è poi tentato il vaccino, che, discutibile nei primi tempi di attuazione, è andato via via migliorando nei risultati, col perfezionamento della preparazione stessa dei vaccini specifici e con la loro somministrazione antipatica nel periodo catarrale.

E' venuta poi di moda la terapia aviatoria, od ipobarica, quanto dire fondata sull'influenza della depressione atmosferica d'alta quota sull'organismo infantile, tale da mettere in precaria situazione l'attività del virus pertussico. I buoni risultati non sono certamente manuali; si sono anzi verificati in larga misura; ma, ben s'intende, che il mezzo non è sempre alla portata di tutti, anche se l'aeroplano può essere sostituito con una speciale camera a depressione.

Finalmente, con l'èra antibiotica, ecco spuntare anche qualche muffa idonea a vincere la pertosse. Ci si è provato favorevolmente la streptomicina, poi l'auromicina ed infine la cloromicetina. Secondo alcuni dati statistici è all'associazione della streptomicina alla cloromicetina, fornita per aerosol, che andrebbero i risultati più brillanti, tanto più se vengono contemporaneamente somministrate vitamine del gruppo B e C.

Di fronte a medicamenti di tanta potenza e che, tuttavia, vanno dosati sempre opportunamente dal medico, anche certi farmaci apparentemente modesti possono mantenere una funzione per lo meno sussidiaria.

Questo è il caso dell'edera, che, da rimedio popolare, è salita proprio ora agli onori della inchiesta scientifica; tanto che recentemente dalla Clinica pediatrica torinese è uscita con attestato di distinzione. Gli elementi terapeutici insiti nella tintura di legno di edera sono vari; ma il più importante pare sia la «alfa-edorina».

Come effetto collaterale di quest'ultima terapia gli osservatori hanno rilevato una notevole, precoce ripresa dell'appetito, fatto importante per il ripristino delle forze generali dei piccoli malati.

alfa

L'ATTENTATO A CLEMENCEAU

Profonda impressione a Parigi nel 1919 per il criminale gesto di un anarchico contro il "Padre della Vittoria"

Il generoso intervento del Tigre, che galvanizzò lo spirito della Francia nel periodo più critico della guerra, salva dalla ghigliottina colui che voleva assassinarlo

A Parigi, il mercoledì 12 febbraio 1919, alle ore 8,45 del mattino, Giorgio Clemenceau, presidente del Consiglio, esce dalla sua abitazione al n. 8 di via Franklin e sale su un'auto ferma davanti alla porta. Con l'autista militare abituale, il brigadiere Cougeat, lo attende l'ispettore Dezaudin. Il presidente Clemenceau prende il suo solito posto, nell'angolo destro della vettura. Percorsi una cinquantina di metri, l'auto imbocca il boulevard Delessert. Davanti all'ultima casa di via Franklin, al crocicchio Delessert, un uomo alto, con un cappello a cencio nero e un impermeabile color fulvo, è in attesa da più di un'ora sul marciapiede. Appena la vettura del presidente passa davanti a lui, rallentando per non alitare sulla strada resa viscida dalla sottile pioggia che

Otto colpi di rivoltella

Tre mesi dopo l'armistizio della prima guerra mondiale, un anarchico, Emilio Cottin, fa attentato alla vita del «Padre della Vittoria», Giorgio Clemenceau, l'uomo che con la sua volontà, la sua ostinazione, il suo disumano orgoglio aveva saputo condurre un popolo alla vittoria, nella quale molti non avevano nutrito più speranza.

continua a cadere, l'uomo tende il braccio e si ode uno sparo seguito dal rumore di vetri infranti. L'individuo ha sparato un colpo di rivoltella contro Giorgio Clemenceau che si accascia nel suo angolo. L'auto corre già sul boulevard Delessert. L'autista crede che sia scoppiato un pneumatico, ma l'ispettore Dezaudin ha compreso: «Presto, acceleri — grida egli a Cougeat — spara-

no su di noi». Infatti l'uomo rincorre l'auto e spara contro di essa altri sette colpi di rivoltella. Dezaudin salta dall'auto e spara sull'aggressore. Ma non può continuare. Da ogni parte i passanti accorrono ed egli potrebbe colpirli. Quattro agenti dell'ordine, il barbiere Moulin, che dalla sua bottega aveva assistito alla scena, e alcuni operai che stavano cospargendo della sabbia sulla strada bagnata, sono i primi a gettarsi sull'attentatore. Egli lascia cadere la sua arma e alza le braccia: «Mi hanno forzato e fare ciò che ho fatto», borbotta. Venti, trenta persone sono sull'uomo, lo colpiscono, vogliono linciarlo sul posto. Gli agenti devono faticare per sottrarlo alla folla e condurlo alla sezione di polizia di via Passy. L'autista Cougeat intanto ferma, lascia il suo posto di guida e si affretta ad aprire la porta dell'auto. Egli trova Giorgio Clemenceau sprofondato sui sedili e lo aiuta a rialzarsi. Il «Tigre», spaventosamente abbattuto ma calmo, dice semplicemente

all'autista: «A casa!». Cougeat fa fare un mezzo giro all'auto e torna rapidamente al n. 8 di via Franklin. Clemenceau, sempre calmo, rifiuta di coricarsi, si fa adagiare su una poltrona e chiede il maggiore medico Combe. Costui, dopo una rapida visita, telefona al dottor Gosset, che subito opera con buon esito Clemenceau, e al prof. Tuffier. Questo due celebrità della medicina giungono poco dopo e procedono all'esame radioscopico della ferita. Uno solo dei proiettili è andato a segno; gli altri hanno sfiorato il cappotto del presidente senza attraversarlo. Il proiettile, entrato nel torace all'altezza della scapola, è passato a quattro centimetri dalla colonna vertebrale, ha leso l'apice del polmone ed è andato ad arrestarsi vicino al cuore

Presto arrivano presso l'illustre ferito il maresciallo Foch, i ministri Pichon Klotz, Clémentel, Bérard, Renoult, Pams; alle 10,35 arriva il Presidente della Repubblica, Raymond Poincaré, il vecchio avversario di Clemenceau col quale si è riconciliato pubblicamente abbracciandolo il giorno dell'entrata delle truppe francesi a Strasburgo. Clemenceau, che ha riacquistato il suo buonumore, accoglie il Presidente sorridendo: «Non ho nulla. Proprio nulla. Non rinviate il Consiglio dei ministri. Conto di parteciparvi!». Il Presidente stringe la mano a Clemenceau e, per evitare di far parlare il ferito, si ritira quasi subito, nel momento in cui arrivano il presidente del Senato, Antonino Dubost, e il presidente della Camera, Paolo Deschanel. «Egli scherza. E'

straordinario come sempre!» dice Poincaré agli altri due presidenti. «Il 14 luglio mi aveva avvisato che si stava preparando un attentato contro noi due: "Benissimo, noi non prenderemo nessuna precauzione", mi disse. E mi rispose: "D'accordo!". Nel frattempo, dalla sezione di polizia di via Passy l'attentatore è stato portato, tra gli urli e le botte della folla, al commissariato di via Hanri-Martin. L'uomo si chiama Emilio Cottin, detto «Milou». E' nato a Cuiè il 14 marzo 1890, è operaio ebanista e abita in una camera ammobiliata in via Orléans, a Montrouge. Contrariamente alle sue prime dichiarazioni, fatte evidentemente per sottrarsi all'ira della folla, Cottin ha agito da solo. «Io sono un libertario — dice egli — che il mio partito non c'entra affatto nella mia decisione. Io non ho inteso sparare contro il signor Clemenceau, ma contro il Capo dello

Condannato a morte

Stato, il padrone». «Ma il signor Clemenceau non è il Capo dello Stato», gli viene obiettato. «E' vero — risponde egli — è il capo dei Ministri; egli comanda; è il responsabile. E' contro di lui che ho sparato perchè egli non fa ciò che vuole la massa del popolo». Cottin viene rinchiuso alla Santé. La polizia perquisisce la camera di Cottin e non trova che libri di

Il 14 marzo 1919, Cottin compare davanti al 2° Consiglio di guerra, presieduto dal ten. col. Hyvert. «E' nel maggio 1918 che voi avete progettato di uccidere il signor Clemenceau?», chiede a Cottin il cap. Mornet, commissario del Governo. «Sì». «E perchè?». «Perchè egli impediva i comizi». «Quali che volevano fare a quell'epoca gli scioperanti degli stabilimenti aeronautici?». «Perfettamente. Le guardie repubblicane mi maltrattavano!». «E voi trovavate logico che il capo del Governo non tollerasse simili agitazioni quando i tedeschi erano a 50 chilometri da Parigi?». «Ciò non doveva impedirgli di occuparsi delle nostre rivendicazioni!». Il capitano Mornet chiede per Cottin la pena di morte. L'accusato dichiara: «Io non ho che una patria, la terra! Cerco di combattere con tutti i mezzi in mio potere l'autorità che detesto e che ha sempre solo fatto del male». L'avvocato Oscar Bloch difende il suo cliente con numerose citazioni di libri e di articoli di Giorgio Clemenceau nei quali il tribuno ha eloquentemente espresso il suo amore per la libertà. Dopo l'arringa dell'avv. Bloch, una donna in lagrime fa appello alla

Graziato da Poincaré

clemenza in favore di Cottin. E' la signora Cottin, madre dell'accusato. Ma il Consiglio di Guerra condanna Emilio Cottin a morte. Giorgio Clemenceau era rapidamente guarito. Il proiettile non gli dava nessun disturbo ed egli viveva, con un proiettile accanto al cuore, ancora una dozzina di anni. L'8 aprile 1919, dopo il rigetto del ricorso di Emilio Cottin, la signora Cottin e l'avvocato Bloch, si presentano a implorare l'intervento del presidente del Consiglio a favore del giovane anarchico. Clemenceau non lascia loro il tempo di parlare. «Ho una buona notizia da darvi — dice egli — La vita di

Emilio Cottin è salva. Ho chiesto per lui una generosa commutazione di pena e il signor Poincaré me l'ha accordata». La stessa sera, un comunicato del Ministero della Guerra annuncia: «Malgrado che i membri del Consiglio di Guerra non abbiano firmato il ricorso di grazia, malgrado che il commissario del Governo (il capitano Mornet) e il generale governatore militare di Parigi fossero del parere che la giustizia deve seguire il suo corso, il Presidente della Repubblica, su proposta del presidente del Consiglio, ha commutato la pena di morte di Emilio Cottin in dieci anni di reclusione e venti di interdizione di soggiorno». Il 21 agosto 1924, dopo cinque anni di prigionia, Emilio Cottin, su parere della commissione per la liberazione condizionata, viene rimesso in libertà. Suo padre, venuto a cercarlo a Fresnes, lo conduce a Compiègne, la residenza scelta dal giovane anarchico che non può abitare nelle grandi città. Questa interdizione di soggiorno avvelenerà l'esistenza di Emilio Cottin. Egli si sposa e ha un bimbo. Abile operaio ebanista, guadagnerebbe un buon salario se potesse lavorare nei grandi centri. Cottin si procura dei falsi documenti, va a stabilirsi con la sua famiglia a Clichy, ma viene scoperto. Due mesi di prigione! Egli manda i suoi a Tolone, presso una zia, la signora Guellist. Scontata la pena, vuole raggiungerli, ma viene

ancora fermato. E poichè viene trovato in possesso di una pistola automatica con ventiduè cartucce, si busca tre anni di prigione! Le nuove condanne non rimarginano Cottin con la società. Egli riprende la propaganda anarchica e lo si rivede nei circoli libertari, invecchiato, ma per nulla ammansito, anzi più violento, idealista, scalmanato, feroce. Quando scoppia la guerra civile spagnola, Cottin sparisce improvvisamente. I suoi amici intimi sanno: devè. Egli si arruola a Barcellona, nelle milizie anarchiche. Nel novembre 1936, il quotidiano sindacalista di Madrid, *La solidaridad obrera*, pubblica che, combattendo a Uruti, sul fronte di Aragona, nelle file di una sezione di volontari libertari, quasi tutti francesi, Emilio Cottin ha trovato eroica morte. Strana e truce destino di un uomo che si accanì a essere un fuori-legge e che, nell'odio contro la società, nutrì una passione ardente e disperata.

Testo di Paolo Gordeaux
Illustrazioni di Chancel

FINE

PUBBLICITA' ECONOMICA
(Via S. Teresa N. 7)
Almeno 10 parole - Tasse 3 % Da due mesi. Sullo stesso numero non compariranno in un numero dei casi, contemporaneamente.

1 ANNUNCI COMMERC. L. 40 p.p.

BILIE automobili e libretto. Anche a rate, originali garantiti, bilanci, abbonamenti, assistenza, corsi speciali industria, commercio. Via Palazzo Città 11, telef. 120-708.
CALDAIE mq 2-4-12. Mainardo, via Oberia 17, Telefono 621.725. 48830
CERCANSI addetti ordo smaltimento industriale stampaggio. Telefonare 386-371 ore 15-16.
LAMIERE per copertura rinnovo, nuove e ricupero, specialissima. Eliminazione, via Parma 1. 4188
MACCHINE utensili d'occasione, torni, trapani, frese, limatrici, limatrici, pialle, forni industriali, raddrizzatrici, affilatrici piane, rapidelli, ecc. Via Modena 31.
OCCASIONE vendesi locomotore L2 Orenstein verdi nuovi e frigorifero troppo grande. Scrivere SPI - casella 81, Padova.
OCCASIONE vendesi Trattatrice Caterpillar tipo 64 nuovissima trainabile con qualsiasi tipo camion, scrivere SPI, casella 81, Padova. 4161
OFFICINA vende frese universale Deltamacchine nuova nuovissima. Andrea Umiltà 6, Collegno (S. Maria). 46313
PARAURTI Ricondotti ricaricare alle Ferr. Traverse serie semplificate, garantiscono garantite. Telefono 96-878.
ROMA, immobili di fiducia, pratiche presso il Min. Commercio Estero, presso altri Ministeri e enti pubblici, contenziosi tributari e danni di guerra. Sfruttiamo riservatezza e migliori referenze. Scrivere casella 6150, SPI, Torino. 44230
SI eseguiscono qualsiasi lavoro in serie di saldatura elettrica autogena. Tel. 36-826, corso Regio 97. 43017
SVENDONSI fusi prismatici motoriduttori cremini glider, Laser semitorre affresco, Galileo 10 A.
TORNIO parallelo precisissimo lunghezza punte 1500 cerco officina. Scrivere casella 2220, SPI, Torino. 45005
VENDESI Avon, corso Matteotti 37, buonvile, bilancia speciale, bancali, consolature gomma, cucina elettrica, pacchi affetto, vetrine, pelati ginecologici, tavoletti, lampadario.

2 ARTIGIANATO L. 30 p. p.

INSEGNE, tappezzerie, decorazioni, lavori comuni ed rustici. Telef. 67-015.
OFFICINA attrezzata cerca lavori torneria parallela piccole grandi serie. Tel. 773-801.
OFFICINA Carpenteria accetta lavori stampaggio lamo sottile, pezzi unici. Scrivere casella 6201, SPI, Torino.
TURISTI villeggianti fin Galligaro Inverso il materasso, appositamente confezionato, per le vostre particolari esigenze. Galligaro Milano, corso S. Maurizio 10, telefono 81-180. 45020

3 NEG. CAP. ED AZIEN. L. 40 p. p.

ABBIAMO: abbigliamenti, alimentari, bigiotteria, bar, pasticceria, pellicatteri. Ottime combinazioni. Geom. Della Bella, Cilindro 12. 4270
AFFITTASI stabilimento costruzioni reddizia normalmente orga volere. Ilaria, Vanchiglia 10. 42167
ARBIGNANI possibile 20.000.000, rateabili 10-15 mesi. Garantisco con perizia immobile Roma, valore doppio, di aprirlo corrispondere alto interesse. Casella 372, SPI, via Pastrengo 9, Roma. 3782
AFFARE fornaio corso prestito 350.000 mesi sei restituisco 500.000. Tel. 891 mia.
AFFARONE, cedo licenza centrale abbigliamento Torricelli 60.
AFFARONE grave malattia vendo bar ristorante, billiards, 2.000.000. Principe Odolone 54. Telef. 28-696, Mazzoli, Torino.
ALBERGATORI, per vendita completa di locanda, qualsiasi città Italia, corrispondete in privato. Gioia, Portici Settentrio 4, Torino.
ALIMENTARIO moderno avviatissimo, annui L.250.000, eccezionale occasione. Telefonare 31-873, 26-372. 43317
APPORTANDO capitale corrispondente attività semiliquidazione lavoro. Telefonare ore 13-14: 23-594. 44371
APPORTANDO 1.000.000, perito meccanico esperienza tecnica commerciale, valutazione parte cambiamento. Scrivere casella 6076, SPI, Torino. 43197
ATTENZIONE! Caffè angolare, ottima posizione, forte passaggio, reddito oltre 300.000 mensili, impianto, attrezzature moderne, alloggio 6+ camere, locali ancora migliori. 2.500.000. Anche dilazionati. Ilaria, Sandri 34. 419
ATTENZIONE! Mercerie, maglierie, Cannobbiali, alloggio due camere, cucina, zona prevalentemente vicino scuole, buon lavoro, cedesi per malattia, 500.000. Galimo, Sandri 34. 421
ATTENZIONE! Negozio calzature, articoli sportivi, forte lavoro, spese nulle, possibilità vitalizi causa vecchiaia avviamento attrezzatura 1.700.000. Ilaria, Sandri 34. 446
AZIENDA elaborazione specialità zootecniche cedesi totalmente, oppure quota socio interessato a persona attiva. Scrivere casella 6196, SPI, Torino. 44207
BAR centralissimo, gelati, dolceria, incasso centinaia 3.000 urge cedere 6 mesi limit. Cav. Conti, Po 9. 2330
BIANCHERIE maglieria angolare centrale, ottimo commerciale, urge cedere. Telefonare 28-717. 45071
CALZATURE, avviato negozio importante città Piemonte posizione commerciale eccezionale, cedesi motivi famiglia. Scrivere casella 6017, SPI, Torino. 41051
CAUSA maternità cedesi mercerie, confezione, maglieria 350.000. Capriolo, Sandri 1. 927
CAUSA partenza cedo grande laboratorio maglieria, con macchine e attrezzi. Corso Casale 83, Torino. 46753
CAUSE pensionate maisibile cedo officina servizio, fiammiferi Gai, stazione Gozzano (Novara). 43852
CAUZIONANDO 200.000, se capacità, offro direzione laboratorio maglieria. Scrivere casella 6232, SPI, Torino. 44282
CEDESI avviatissimo negozio centrale dettaglio, con licenza ingrosso liquori, casalinghi, tessuti cuoi vario vetro e magazzino possibilità orario dopodile marca. Scrivere casella 6035, SPI, Torino
CEDESI avviatissima drogheria centrosissima 2.500.000, altri 1.600.000. Telefonare 521-536. 42089
CEDESI bar trattoria avviatissima sulla bella collegio. Telefonare 521-536.
CEDESI centro negozio maglieria Sandaletta tessuti grandi vetrine. Tel. 46-479.
CEDESI negozio centrale pollame colli lavatini, eventualmente diesel in garage superiore. Telefono 28-427.
CEDO cuscinetti idraulica elettrodomestici 1.500.000. Scrivere casella 4113, SPI, Torino. 46250
CEDESI negozio anni salvi, anche vicolo, centralissimo. Scrivere casella 6214, SPI, Torino. 44816
CEDESI redditizia officina e negozio accumulatori. C. Sebastopoli 106. S. Rita.
CERCANSI capitali interessato azienda fiammiferi su stabili o terreni. Scrivere casella 6032, SPI, Torino. 31966
CERCO compratore o commercialista, trattare direttamente. Telefonare 291-042.
CINEMA cedo vedovi corso prima per morti attrezzi. Scrivere, Rivoli 24. 43123
CONCESSO gerenza negozio pellicatteria zona popolata, 25.000 mensili. Avv. Giobert 31. 3128
ESPORTAZIONE angolare 1.000.000, Attiva 1.500.000, Cedo bottiglieria attrezzamento moderno incasso 50.000 giornaliere cedo facilitando pagamento. Ilaria, Sandri 34. 12934
GABRETTI, Pso V. E. cedo negozio ginocchi primissimi 1.000.000, centralissimo.
INDUSTRIALE cerca 2.000.000 per ampliamento, garanzia pratiche autorizzate, valutazione parte cambiamento. Scrivere casella 6068, SPI, Torino. 45005
MACELLERIA cedesi Moltissime vedovi bar ore centralissimi. Telef. 882-309, mattino.
MERCERIA affittasi, cedesi, senza merce. Scrivere casella 2263, SPI, Torino.
MUDA, S. Quintino 19, telefono 44-687, cedesi avviatissima drogheria bellissimo superalcoolici angolare, alloggio, licenza 70.000, qualunque prova. 45196
MUDA, S. Quintino 19, tel. 44-687, cedesi negozio pelletteria, forno elettrico, grande alloggio, condizioni pagamento.
MUDA, S. Quintino 19, telefono 44-687, cedesi su corso salumeria, frigo grande, due automobili, affettatrice, tutto nuovo, 2.000.000. 42291
OCCASIONE cedo bella merceria-bar. Telefonare 33-913. 45277
OFFICINA meccanica artigiana 200.000-300.000 cerchiamo (cerca lavorazione) massimo reddito. Scrivere casella 6114, SPI, Torino. 43270
PASTICCERIA rosticceria lavorazione, alloggio, cedesi. Telefonare 778-125.
PETTINATRICE centralissimo, privi abilità bene, cedesi urgentemente causa salute. Telefonare 683-941, 18-19. 43845
PRIVATO vende privata frutta verdura zona popolarissima, avviamento provato. Telefonare 21-320. 45258
ZONA Francia cedesi negozio lane reddito zero maglieria. Telefonare 31-955.
RAGIONI familiari cedesi negozio e magazzino grossi e vernici con licenza possibilità ampliamento, zona centralissima. Telef. 43-512. 43761
800.000 cedesi agenzia pelli unica esistente, pensionano ultima adatta anche pensionato. Via Frassinoso 4. 43534

4 CASE e TERRENI L. 40 p.p.

ABBIAMO appartamento 4 vani piano rialzato, splendido uso ufficio laboratorio, Anglesio, Stura 9, telefono 882-835.
ABBIAMO piazza Bernini alloggio liberi subito, 3 camere cucina, servizi, centrale, pezzo convenientissimo. Duomo, Garibaldi 28. 1541
ACQUISTO alloggio libero due camere, cucina, servizi, zona San Salvario, Rattazzi Nizza, S. Secondo, Cavorita. Telefonare 24-065. 46363
AFFARE: Terreni orto fabbrica, mq 1.400-15.000, altri corso Orbassano, vendi vendesi ingrandimento altri reparti costruzioni. Ufficio, Barbaroux 4, tel. 47-387.
ALLOGGETTI moderni Barriera Orbassano, via Castelgomberto 122, condomini, 1.200.000. Telefonare 34-301. 44499
ALLOGGI parcheggio, negozi, magazzini, case ringhiera, ristrutturate, vendesi direttamente, liberi occupati, facilitazioni pagamento. Mari, Cristina 38, ore 16-18
ALLOGGI una due camere parziali, bagni, cucina, Largo Nizza Fabrizi. Cesati, Andrea Doria 15. 10663
ALLOGGI 2-3-4 camere terme lusso Accettasi 900.000 cauz. Segnati, impegnati vendesi 30 %, contanti 20 %, inizio trentennale. 30 % entro 1953. C. Umberto 9 ex Regina Elena. Tel. 774-663.
ALLOGGI 2 camere, cucina 2 ripostigli, accessorio, speciale costruzione ne disponibile, pensi comfortevolissimi, facilitazioni Via Sospello ang. via Bidone. Visitabili, Rattazzi 11, Gesan. Immobiliare, 46 coi. 3401
AMMINISTRAZIONI immobiliare, accedu, assume ufficio primario lunga esperienza, tenta organizzazione, specialista lo stesso, progetti, frazionamenti aree assistenziamento Genio Sanitario, Rattazzi 11. Telefono 33-601. 660
AMPI negozi con seminterrato, adatti specializzare, vendonsi, privati via Po, Rattazzi, corso Valentino, via Arc. Alberteria 9.
CAPITALE redditizio investe lauto compenso grande sviluppo mq 150.000, cedo ai mediatori. Scrivere casella 4093, SPI, Torino. 45026
CASETTA 6 camere, 1000 mq terreno, vendesi Mombarcari. Telefonare 51-420.
CAUSA divisione vendesi casa, negozi, cortile 26, libero 8, terreno adiacente, rodditizio. Scrivere casella 6045, SPI, Torino. 44787
CAV. Conti, Po 9, vende alloggetto camera, cucina, cantina, bagno. Telefonare 1.800.000. 3358
CAV. Conti, Po 9, vende casa Borgaro Canale, 6 camere (5 libere), terreno 400, reddizione, 7.000.000. 3359
COLLINA Gassino, villa signorile 10 ambienti, libera, privato vende 4.500.000, trattabile eng. 2700. Scrivere casella 6003, SPI, Torino. 31471
COLLINA Torinese, m. 1400 capolinea tram, vendesi unico grandissimo appezzamento fabbricabile, panorama incantevole; ancora mediatori. Scrivere casella 6104, SPI, Torino. 43629
CORSO centrale Cermenati proprietà camere 215 permettasi qua camere. Scrivere casella 6043, SPI, Torino. 31801
CORSO Emilia 5, vendonsi alloggi 2-3 camere, Cav. Conti, Po 9. 3358
CROCETTA, Nizza 37, vendonsi occupati alloggetti ristrutturati, valle passeggiate.
GRANDIOSO alloggio 14 camere adatto uffici, magazzino studio, sedi società, vendesi libero. Del Mille 14. 31462
LANZO Torinese privati vende villa 7 camere, servizi, tutti comforts, garage, giardino, orto, magnifica posizione. Trattasi direttamente escludendo mediatori. Scrivere casella 6216, SPI, Torino.
LINGOTTO, via Bologna 7, alloggi liberi subito, 1-2 camere cucina ripostigli, piano terreno adatto negozi magazzini garage, cedo civile bellissima costruzione, pianta rettangolo camere varie, ottimi locali per ufficio, clinica, 2 camere, servizi e giardino. Telefonare 30-126. 31066
ZONA signorile 6650 terreno fabbricabili per mare ville 22.000.000 permuto parte pure alloggi. Telefono 870-048. 4231
1.650.000 cascina, prato libero, con grandioso terreno. Alba nuova, libero, 3 locali, giardino, 2.500.000. Bonetto, Po 21

5 APP. TERR. e LOC. L. 40 p.p.

ABBIAMO locali 50-1000 mq, qualsiasi zona, adatti magazzini, laboratori, uffici, ecc. Della Bella, Cilindro 12. 4270
ABITABILE ingresso con cello terzo, 25.000. Chatelli, via Terracqua 41. 41478
APPITTANSI magazzini, locali piano cortile metri 24 e 94 adatti interessenti qualsiasi. Libera subito. Telef. 31-290.
AFFITTASI locali con telefono uso negozio laboratorio, via Carlo Alberto 10.
AFFITTASI locale mq 150 più 100 per tir bellola, cortile, ingresso carraio indipendenti, ai centro commerciale. Telefonare 650-366, 684-923. 38100
AFFITTASI magazzini vetrati adatto qualsiasi genere affitto 28.000 mensili causa minore, via Aosta 22. Telefonare 26-187. 18777
AFFITTO magazzini 4 vani, 80 mq., centralissimo, ugo deposito, laboratorio, ecc. Telefonare 45-806. 34388
CAPANNONI industriali mq. 2000 Barriera Milano affittasi o vendonsi. Scrivere casella 6251 SPI, Torino. 44165
GARAGI locale costruito anche fatti presto 300-400 metri più cortile ingresso carraio ufficio luce forza acqua. Telefonare 32.150. 45468
GARAGI uso due locali luminosi, telefono, zona Crimea Madia, Bernini, corso Monselleri uso laboratorio calzaturo. Scrivere casella 4104, SPI, Torino. 45191
GERBO ampi locali per laboratori e depositi. Telefonare 74-700, 831-943.
LOCALE uso laboratorio adatto mille vedo. Parrucchiera, via Della Rocca 45. 45809
SALONE ingresso piano mq 300 luminoso, terreno, ascensore, riscaldamento, adatto 40.000 mensili, vicino Porta Nuova. Telefonare 41-250. 30490
VICINO corso Siracusa affittasi locale industriale luminoso, indipendente, mq. 600 circa coperti, 400 scoperti. Scrivere casella 2236, SPI, Torino. 45150

6 APP. APPARTAMENTI L. 40 p.p.

ABBIAMO, abitabili agenti, alloggetti 1.500 000. Facilitazioni, ristoranti. Rivolgersi geom. Della Bella, Cilindro 12.
AFFITTASI 2-3-5 camere servizi. Ferrero, Re Umberto 1. 3516
ABBIAMO abitabili estate, autunno alloggi 14.000, 18.000, 25.000. Altri prossimi pubblici. Rivolgersi: Geom. Della Bella, Cilindro 12. 44178
ABBIAMO, abitabili estate, autunno, alloggi: 14.000-18.000-25.000. Altri prossimi pubblici. Rivolgersi geom. Della Bella, Cilindro 12. 3654
ABBIAMO abitabili estate, autunno alloggi: 14.000, 18.000, 25.000. Altri prossimi pubblici. Rivolgersi: Geom. Della Bella, Cilindro 12. 44178
ABITABILI subito attiguo via Pomaro alloggetto camera tinello cucinino, 13.500 mensili, Donna, Garibaldi 30. 1954
AFFITTASI alloggi 1-2 camere bagni luminosi, Fiat Mirafiori, Madina, Bellezia 7. Telefonare 227-493.
AFFITTASI alloggio signorilmente arredato, bidè servizi, cucinino, riscaldamento centrale, telefono 45153
AFFITTASI centro Porta Nuova, ammezzi, portone solo, due ingressi, quarto piano, ingresso particolare, Pettiglione referenze. Scrivere casella 4117, SPI, Torino.
AFFITTASI grande subito, alloggio signorilissimo 3 camere servizi, zona Principi, Nazi, Rivoli 50. 3023
AFFITTASI stupendo alloggio, ringresso camera, riscaldamento, permesso esercitare, ritiveri medici. Scrivere casella 6227, SPI, Torino. 33610
AFFITTASI subito alloggio 2 camere, bagno, cucinino, luminoso. Candia 22.
AFFITTO camera uso cucina via Asiago Barriera 132. Indispensabile. Semiarredo.
CAMERA ginoc, indipendente, uso bagno, ascensore, persona ramazzinata, possibilmente impiegata. Scrivere casella 6181, SPI, Torino. 43763
CERCO alloggio luminoso tranquillo, 2 vere stanze servizi, casa signorile adeguata, zona Colonna, S. Maurizio, piazza Carlo, Scrivere intermediari. Scrivere casella 6185, SPI, Torino. 43738
CERCO alloggio signorile minimo 4 vani, cucina, servizi, ascensore, speciale costruzione ne disponibile, privati contenentissimi, facilitazioni Via Sospello ang. via Bidone. Visitabili, Rattazzi 11, Gesan. Immobiliare, 46 coi. 3401
CERCO alloggio signorile minimo 4 vani, cucina, servizi, ascensore, speciale costruzione ne disponibile, privati contenentissimi, facilitazioni Via Sospello ang. via Bidone. Visitabili, Rattazzi 11, Gesan. Immobiliare, 46 coi. 3401
CERCO camera cucina servizi. Scrivere casella 6070, SPI, Torino. 41916
CERCO villa, palazzina preferito stemma ventilazione locali. Scrivere casella 6033, SPI, Torino. 41261
COMMERCIANTE cerca camera cucina servizio affitto 10-11 (mi anche semidistrutte) zone. Scrivere Stellina, corso Fiume 16.
COMMERCIANTE cerca camera cucina vuota, pagando 10.000 mensili. Telefonare 800-142. 1098
FAMIGLIA disposta dare anticipo, referenze, cerca affittare alloggio qualsiasi zona. Telefonare 24-670. 4270
PORTINERIA casa civile zona Vanchiglia offresi cambio con alloggio 2 camere strada zona. Telefonare 770-485. 30160
PRIVATO affitta moderno appartamento piano rialzato prima zona Francia anche adatto studio; affitta volendo parzialmente ammobiliato, referenze. Scrivere casella 6085, SPI, Torino. 36007
ROSTA, fronte stazione, affittasi due camere, cucina, bagno. Telefonare 771-942, ore pasti. 31467
14.000-18.000-27.000 affittiamo alloggi 2-3 vani, diverse zone. Ferri, 41-624.

7 LOCALI p. VILLEGG. L. 40 p.p.

FINALPIA offro luglio alloggio 6 letti. Cavalchini, Lanfranchi 11, Torino.
QUIX vendo alloggio sul camero arredato con giardino, cedesi permuta Torino pari valore. Telefonare 681-454. 31477

8 COLLEGI ISTIT. SCUOLE L. 40 p.p.

ALLA Rai, la scuola specializzata, insegnanti dal 8 maggio ultimi corsi diurni e serali. Via Po 2. Telef. 47-373. 110
BUON michelle guadagnerete perfezionando nelle parte tecnicheria meccanica. Cigoli, Cilindro 1. 44457
FETTINATRICI direttrice frequentando il corso di perfezionamento della Scuola di via Ussiglio 8, Torino. Corsi accelerati giornalieri: ondulazione ai ferri, taglio, permanente, piega, tintura. 44213

10 LEZ. PRIV. PRESTAZ. L. 30 p.p.

BUON disegnatore perito inoltre laboratorio grafici stampa rappresentativi disegni tratteristica in privato. Scrivere casella 6054, SPI, Torino. 33354
CATTOLOGRAFA esegue lavoro dattilografia. Scrivere casella 6228, SPI, Torino.
INGLESE di lavoro signora diplomata, lungo soggiorno Inghilterra. Studi Unili. Telef. 12-863. 33455

11 CAM. MOB. e PENS. L. 30 p.p.

AFFITTASI ammobiliata passeggi Stadium. Telefonare 72-762. 31340
AFFITTASI bellissima ammobiliata, ingresso esercizio, uso salumaio, persona distallata. Telefonare 854-161. 41924
CAMERA con bagno signorile indipendente cerco. Scrivere casella 1161, SPI, Torino. 9163
MATRIMONIALE uso cucina affittasi, unici ingalliti. Berlia, via S. Giulia 16.
OFFRESI camera 2 letti cortile (preferibile 6 mesi). Telefonare 225-716. 41178
PORTA Nuova affitto subito bella camera ammobiliata a signore solo due piedi-terra tutte comodità. Telefono 31-762.

12 OFF. IMPIEGO e LAV. L. 60 p.p.

ABBISOGNO ambosessi distinti, capaci, buona vendita privati. Rispondo, provvigioni buone. Scrivere casella 6215, SPI, Torino.
ABILISSIMI calzaturieri diventate rapidamente perfezionamenti Scuola Specializzata Soldatura. Possibilità impiego, lucro. 2480
APPRENDISTA 14-15enne, volentieroso, falegnameria verniciatura cerasoli. Po 12 (cortile). 30167
ASPIRANTI cassieri, vari rudimentario inglese, buonissime paghe, distinti, perfetti macchinisti. Assistenti gratuita Centro Radiodiffusori Professionale. Manuel Becerra, San Secondo 7. 44785
ASSICURATORI vita avri capaci capaci importante produzione verchiamo ottimo stabile elaborazione mensile condizioni eccezionalmente favorevoli. Presentarsi via Po 1 mezzo ufficio.
ASSISTENTE edile esperto costruzioni civili cercasi da impresa costruzioni. Età, esperienze, curriculum. Scrivere casella 2215, SPI, Torino. 45758
CANTANTI liriei, musica leggera, vari generi, invitiamo. Presentarsi mercoledì Mediolanum, ambienti spettacoli. Scrivere casella 6001, SPI, Torino. 43706
CASA nazionale alimentaria offre possibilità buon guadagno impiegnandosi corso massaggio estetico, via Nagoli 31. Telefonare 327-826, 372-803. 31961
CERCANSI abili operai decoratori, falegnami. Scrivere casella 6182, SPI, Torino.
CERCANSI provette distillatrici. Presentarsi ore 17-20, Capidoria Minerva, 4a Via Quattro 9. 45445
CERCASI abilissima lavorante e abilitata per lavoratorio signora uomo. Perugia, via Sant'Anselmo 22. 45740
CERCASI abilissima lavorante sarta pantalo, e confezionista. Da Brand, via Giannone 1. 45020
CERCASI abilissima pettinatrice per signora e in giovane negozio, buone condizioni. Scrivere casella 4101, SPI, Torino.
CERCASI elettricista installatore disponga proprio 500.000 lire. Scrivere casella 4116, SPI, Torino. 45313
CERCASI giovane cameriera. Telefonare 787-372. 45139
CERCASI impiegata perfetta conoscenza dattilografia inglese pratica lavori ufficio. Scrivere casella 6195, SPI, Torino.
CERCASI impiegata conoscenza massimo dattilografia inglese pratica lavori ufficio. Scrivere casella 6220, SPI, Torino.
CERCASI impiegati impiegate pratica magazzino, cambiano adeguati. Tel. 22-636.
CERCASI istruzione veramente fatta pubblicitario, eventualmente commissi. Telefonare 683-941, 16-17. 43845
CERCASI parrucchiere, donne abile, alloggio, stipendio. Dopo-studi, c. Umberto 31.
CERCASI ragazzo 16-18 anni praticolarmente lavoratori piano fotografare anche dilettanti. Scrivere casella 6128, SPI, Torino. 41877
IMPORTANTE industria lavorazione bronzo cerca disegnatori abili attrezzisti 2° categoria e giovanissimi. Scrivere casella 6202, SPI, Torino. 44253
IMPORTANTE azienda assume giovani ragazzi ani studenti economia commercio, possano ultima relazione per successive corso tirocinio specificare disponibilità viaggi, volontarie. Scrivere casella 2206, SPI, Torino. 45097
IMPORTANTE negozio cerca abile esperto ottico. Scrivere casella 2107, SPI, Torino. 45088
LABORATORIO confezioni cerca uomo pratico sfilare macchina vapore. Presentarsi ore 13, via Cosa

Oltre trentacinquemila spettatori nello stadio di Praga

Cede per due minuti la difesa azzurra e la Cecoslovacchia batte l'Italia: 2-0

DELUDENTE PROVA DEI NOSTRI CALCIATORI

La squadra italiana non sa più giocare?

Non un tiro pericoloso - Lentezza nelle azioni

DAL NOSTRO INVIATO

Praga, lunedì sera.

Agli sportivi italiani che, così da lontano, desiderano sapere in primo luogo come sono andate le cose in questa occasione a Praga, è opportuno rispondere in modo rapido e preciso con una frase che dica tutto: la squadra italiana ha fornito una prova deludente, ed ha perso meritatamente. Questa è la verità. In una prova vuota quanto mai di contenuto tecnico, essa è stata la peggiore tra le due contendenti.

A mettere il fatto in cifre scolastiche, in una contesa che solo un bel cinque può definire, i cecoslovacchi si sono meritati un «5 più», ammeno la sufficienza, e gli italiani un «5 meno», la bocciatura piena e diretta.

E questa volta non è possibile parlare di cattiva sorte. Le partite si vincono seguendo le fonti più giuste, più dirette, più tecniche da cui debbono sgorgare le reti sono i tiri. Perchè una palla varchi una porta bisogna lanciarla con forza o con precisione, bisogna lanciarla comunque sullo spazio ricoperto da questa porta. Per far cadere un avversario bisogna colpirlo. Ora, quando nel corso di 90 minuti di gioco non si effettua un tiro pericoloso, non si fa luogo, nemmeno una volta, a una situazione degna del successo è segno che per vincere non si è fatto nulla, che si è dimenticato, per lo meno, la cosa principale.

A Bruxelles, dove anche per la qualità dell'avversario si poteva e si doveva vincere — precisamente come oggi — almeno si poteva dire che per cinque tiri su dieci la sfortuna, il caso o la bravura eccezionale di un giocatore avversario si erano schierati fra noi e il successo. Qui a Praga no: non possiamo lamentarci di nulla. Quando non si ha niente di quello che è essenziale non si ottiene niente. Nemmeno i nostri avversari hanno fatto molto, sotto questo aspetto, d'accordo. Per cui questo incontro poteva anche terminare in bianco e nessuno avrebbe levato grandi lamenti: per questo nella graduatoria scolastica i cecoslovacchi non stanno molto più in alto degli azzurri. Ma almeno tre o quattro tiri li hanno sfoderati ed eseguendoli se hanno messo a segno una percentuale rilevante: due.

Insomma gli avversari stessi si sono portati non verremmo proprio dire meglio, ma certamente meno peggio dei nostri. Quel poco di meritevole che si è visto sul campo, nel corso della gara, è stato opera loro.

Nell'undici italiano invece rilievi scoraggianti anche in campo aperto, non solo di fronte alla porta. L'attacco non è mai uscito dalla mediocrità, non ha mai dato la impressione di poter superare la barriera creata dalla difesa cecoslovacca. Scomparsa quella prerogativa che era caratteristica nostra, quella della velocità: in corsa pura i nostri non sono mai arrivati prima, nella giornata. Assente una intesa che rivelasse piani prestabiliti, o accordi preventivi, o comunque concordia di idee fra i componenti della linea. E lontano ogni sprazzo geniale, ogni senso di iniziativa, ogni capacità di improvvisazione.

Niente incisività di lavoro collettivo e niente apparizione di quei gesti individuali che, come una ribellione alla mediocrità imperante, così spesso risolvono la situazione. Per 30 minuti un'attività piatta, fredda, scialba, incolore, invece. E in difesa, confusione e incertezza nel coordinamento del lavoro. Marcatura incompleta e imprecisa, interventi spesso tardivi e inopportuni, schieramento qualche volta davvero privo di senso pratico. A tratti, come verso la metà del primo tempo e principalmente nel periodo finale dell'incontro, autentica confusione regnò nel settore arretrato dei nostri undici.

Ora, che noi non siamo più in grado di comportarci a dovere nell'aspetto costruttivo del gioco, non meraviglia, ma che un Passo come il nostro nel quale il tono prevalente dell'attività calcistica è diventato la difesa ad oltranza, lo sbarramento chiuso a mandata doppia, non riesca nella sua squadra rappresentativa ad organizzare nemmeno più una copertura salda, sicura e tenace è un po' forte. Una cosa l'abbiamo disimparata, e l'altra cominciamo a farla male. Che proprio non sappiamo più giocare?

Questa la domanda che saliva alla mente assistendo a questa partita in cui da parte nostra la tecnica è stata scadente e la tattica assente — una partita, ripetiamo, dal livello notevolmente basso — una partita che qualunque squadra dalle idee chiare e dal comportamento franco avrebbe vinto senza eccessive difficoltà.

Che proprio non sappiamo più giocare?

Nessun incidente ha turbato il gioco, nessuna cattiveria o scorrettezza lo ha guastato: un arbitraggio preciso ed energico lo ha anzi favorito. E il pubblico si è portato ottimamente nel riguardo degli ospiti. Critico dapprima e scettico anche verso i propri giocatori, esso non è esploso in entusiasmo che al momento delle due reti che hanno gettato a terra la squadra nostra: chiunque lo avrebbe fatto al verificarsi di una vittoria così inaspettata. Dopo la partita, e a sera, Praga era giubilante. Forse come da tempo non lo è stata più. Dimenticava tutto.

Diversi gli umori nell'ambiente nostro. La nuova prova negativa fornita dal giuoco italiano ha impressionato tutti. Anche noi, che vista confermare sul campo la possibilità di una chiara vittoria, abbiamo dovuto assistere ad un aspetto quasi inedito della mediocrità di giuoco dei rappresentanti dei nostri colori. Una cosa da lasciar pensierosi.

Vittorio Pozzo

L'attaccante azzurro Pandolfini, che ha alle spalle un difensore cecoslovacco, impegna il portiere Raiman. (Telef.)

Per la Coppa Internazionale

Dopo la partita svoltasi ieri a Praga la classifica della Coppa Internazionale è la seguente:

	Punti	G.	V.	N.	P.	R.
Ungheria	9	7	4	1	2	24 17
Austria	9	6	4	1	3	15 13
Cecoslovacchia	7	6	3	1	2	13 9
Italia	6	6	2	2	4	7 6
Svizzera	3	7	0	3	4	13 20

Sono ancora da disputare i seguenti incontri: Italia-Ungheria (17 maggio), Italia-Cecoslovacchia e Cecoslovacchia-Svizzera.

Il goal-sorpresa di Pazicky seguito subito da un tiro imparabile

Scarsa reazione italiana alla coppia di reti segnate dal mezzo destro avversario - Pochi spunti di cronaca

DAL NOSTRO INVIATO

Praga, lunedì sera.

Il vecchio campo dello Sparta era rigurgitante di pubblico come nell'occasione delle partite dell'anteguerra. Trentacinquemila persone; di più non ne tiene. Infatti ve ne era una grande quantità fuori del recinto, che non aveva potuto trovar posto nell'interno. Il terreno è sempre erboso ma è duro; e tutt'altro che perfettamente livellato.

L'accoglienza alla nostra squadra è stata semplice e cortese. Gli azzurri sono entrati in campo assieme ai loro avversari, una banda militare ha eseguito l'inno dei due Paesi. I giocatori delle due parti si sono scambiati un mazzo di fiori per ognuno, secondo l'usanza calcistica messa in uso dai russi. Un discorso in boemo e in italiano dopo ha salutato, a mezzo dell'altoparlante, i contendenti e gli spettatori; e un ritmico applauso ha salutato l'ingresso del Presidente della Repubblica Zapotocky nella tribuna d'onore.

La Cecoslovacchia si presenta in maglia bianca e calzoncini rossi e vince il sorteggio del campo, di modo che l'Italia fruisce del calcio d'inizio. Il sole prende il campo di traverso, e non danneggia così nessuna delle due squadre. La giornata è chiara e non tira vento.

Il gioco assume subito una andatura piana e priva di episodi salienti, ma, nel suo complesso, risulterà migliore il primo tempo che il secondo. I primi attacchi sono di marca italiana ma sono così poco incisivi da essere contenuti con facilità. E presto è la volta dei boemi di farsi avanti. Fra la sorpresa generale la loro prima linea riesce a mettere in difficoltà la nostra difesa dove, inizialmente, il solo Rosetta dà prova di sicurezza di intervento e di senso di anticipo.

Su un calcio d'angolo i nostri avversari sfiorano la traversa. Gli azzurri accennano a risvegliarsi con un'azione fra Pandolfini Bonifperti e Frignani, ma tornano presto a calmarsi e quando si ricordano di concludere tirano molto male. Sotto l'aspetto dell'iniziativa il mediano Nesti si comporta meglio di tutti gli attaccanti presi assieme, ma non riesce a mettere a bersaglio un tiro nemmeno lui.

Il gioco è di bassa levatura e non induce proprio all'entusiasmo; la sola emozione che esso offre è un tiro improvviso della mezz'ala sinistra Crha; un forte tiro alto a cui Moro risponde deviando in angolo con una parata che il pubblico applaude a lungo. Ha ragione: è la sola cosa bella che si sia vista fino a quell'istante. Con un doloroso senso di stupore perchè gli azzurri non siano ancora riusciti a imporsi al l'avversario che si conferma di valore così modesto, si giunge al riposo del primo tempo.

Si spera tuttavia, in un ravvivarsi della ripresa. Sempre secondo l'usanza calcistica russa i cecoslovacchi vanno a schierarsi da soli attorno al circolo tracciato a metà campo prima di ritirarsi negli spogliatoi.

Nessun cambiamento nelle due formazioni quando le due squadre riprendono il gioco e, doloroso stupore, nessun risveglio italiano. Il gioco peggiora invece ogni volta più. Per i cecoslovacchi l'unico pericolo di tutta la partita si verifica in seguito a una avanzata italiana sulla sinistra; il loro portiere manca la presa e il centro mediano Pluskal, il loro migliore uomo, respinge sulla linea. Finalmente Bonifperti tira basso da lontano, ma il portiere Raiman può bloccare con facilità.

Il gioco si fa sempre più monotono, diventa privo di interesse e quasi verrebbe voglia di non far più caso a quello che avviene in campo. Si pensa ormai tutti quanti che si finirà con un risultato nullo. Di colpo quando più non manca che un quarto d'ora alla conclusione della partita la Cecoslovacchia si fa più vivace e agli attacchi che subisce la nostra difesa risponde diventando ogni volta più confusionaria.

Ecco la mezz'ala destra che sfonda e da ottima posizione tira alto. Ecco al 34° l'ala sinistra che portatasi all'ala destra centra lungo e alto; errore collettivo dei difensori nostri, con Moro che va fuori posizione e Cervato che inavvertitamente devia la traiettoria della palla. Arriva di corsa la mezz'ala Pazicky che batte tutti con un forte tiro basso angolato.

Palla al centro; una schermaglia poi la Cecoslovacchia lavanza di nuovo sulla destra e un traversone alto torna a giungere al centro. Questa volta Pazicky piombo sulla palla al volo e con una vera cannonata in scioveranta irresistibilmente in rete. Un tiro che avrebbe battuto qualunque portiere di questo mondo. Il pubblico pare impazzire dalla gioia e ne ha ben donde.

Due a zero: nemmeno ora i nostri sanno reagire in modo efficace. I nove minuti che mancano al termine passano con i cecoslovacchi che controllano saldamente il gioco e così nessun cambiamento sopravviene. Anche questa volta abbiamo perso, e male.

Vittorio Pozzo

Formazioni a Praga

ITALIA: Moro; Magnini, Cervato; Neri, Rosetta, Nesti; Cervellati, Nazza, Bonifperti, Pandolfini, Frignani.

CECOSLOVACCHIA: Raiman; Safranek, Novak; Trnka, Pluskal, Ipser; Laskov, Pazicky, Kacany, Crha; Simansky.

ARBITRO: Franken (Belgio).

SEGNALINEE: Carpani (Italia) e Virek (Cecoslovacchia).

RETI: Pazicky al 34' e al 36' del secondo tempo.

Coraggio, giovinotto, lei si sta rimettendo magnificamente. Tra qualche giorno potrà salutare il ritorno della salute e delle energie con delle belle bisteccone al sangue. Però dovrà masticarle bene. Si procuri una ferrea dentatura col prodigioso «Dentifricio Durban's».

Owerfax, Steramine e Clorofilla attiva al 100 % sono i tre ritrovati che fanno del Nuovo Durban's il Dentifricio perfetto. Essi vi assicurano denti smaglianti, assoluta igiene della bocca ed alito puro.

Interviste non troppo allegre

Magnini spiega: ero emozionato

Nostro servizio particolare

Praga, lunedì sera.

«E' stata una partita assai scadente sul piano tecnico e dobbiamo riconoscere che la colpa è stata soprattutto degli azzurri. I nostri avversari si sono rivelati più deboli del previsto e non è certo che una buona squadra del complesso italiano, in giornata media di vena, avrebbe subito battaglia».

«Gli italiani non hanno brillato in alcun reparto, mancava intesa all'attacco e troppo spesso mentre si tentava la difesa. V'è di che esser preoccupati, se si pensa che fra venti giorni dovremo incontrare l'Ungheria». Questo il commento del vice-presidente della F.I.G.C., Mauro, e nelle sue parole si può riassumere il punto di vista della maggior parte dei tecnici italiani presenti alla partita.

Negli spogliatoi. Gli azzurri sono assiderati. Mauro in un angolo cerca di giustificare il primo goal subito:

— Un attimo di incertezza che ha capovolto le sorti della gara — dice — perchè quel goal ha talmente sorpreso tutti e me in particolare, che quando ancora non ci eravamo resi conto dell'accaduto, ne avevamo già un altro al passivo. E questa volta segnato con un tiro imparabile.

— Ero emozionato e non ho giocato nelle condizioni migliori, — dichiara l'esordiente Magnini; — credo però che se l'incontro si fosse chiuso sullo 0-0, non avremmo rubato nulla. — Convinto è della stessa parere. Anche Nesti, un altro esordiente, ha giocato con le gambe un po' legate dalla emozione: — Se avessi esordito a Bruxelles — ha detto, — indubbiamente oggi sarei stato molto più sicuro.

Eccetto appare molto dispiaciuto: — Dopo le prove soddisfacenti fornite in allenamento, mi aspettavo una prestazione migliore — ha commentato il C.T. — Non mi riferisco tanto alla difesa quanto alla prima linea, che davvero non ha messo in luce nulla di buono.

Non ci soffermiamo molto nello spogliatoio azzurro perchè ci accorgiamo che nessuno ha voglia di parlare. Andiamo invece a trovare la squadra cecoslovacca.

Giocatori, allenatore e dirigenti sono tutti attorno a Pazicki, autore di entrambe le reti che hanno dato la vittoria alla sua squadra. Pazicki è un atleta non molto alto di statura, ma largo di spalle e vigoroso nel fisico. E' anche modesto: — Ho avuto un po' di fortuna, specie nel secondo tiro — spiega — ma credevo che i nostri avversari fossero molto più forti. Simansky che aveva già giocato a Bari contro gli azzurri me li aveva descritti assai più pericolosi e soprattutto veloci.

Anche il commento degli altri concorda con il suo. L'allenatore Lukl, un anziano esperto dello «Slavia», è soddisfatto dei suoi ragazzi.

— C'è ancora molto da fare per migliorare la nostra impostazione del gioco, — ci spiega — ma questo successo rappresenta un buon passo avanti.

k. l.

Coppa Italia di ciclismo

Il Velo Club Rolando a 46,307 all'ora!

Monza, lunedì sera.

Nelle eliminatorie della Coppa Italia il quartetto di ciclisti del Velo Club Rolando di Alessandria si è imposto alla media chilometrica di 46'307 all'ora.

Ecco la classifica.

1. Velo Club Rolando di Alessandria (Cappagli, De Maria, Nasciombeni e Sobrero) km. 113, ore 2.26'7" alla media di km. 46,307;
2. G. S. SICF di Pozzo Fiorentino (Favero, Filippi, Grassi e Grosso) ore 2.26'2 3/5 media 46,014; 3. S. C. Baracchi di Bergamo (Antonini, Aureggi, Baffi, Canetti) ore 2.26'19 2/5.

QUOTE DEI PRONOSTICI CALCISTICI

Oltre due milioni e mezzo ai 13

X Cecoslovacchia-Italia (1.o tempo)	0-0
1 (risultato finale)	2-0
X Arsola-Italia Olovani (1.o tempo)	0-0
X (risultato finale)	0-0
1 Aosta-Pro Livorno	2-1
2 Marzoli-Lecce	1-2
1 Legnano-Mestrina	3-0
X Voghorese-Rapallo	1-1
1 Parugia-Castelfidardo	1-0
1 Garbosardo-Arezzo	2-0
X Foggia-Avellino	1-1
1 Terrazina-Bari	3-1
1 Nissana-Catanzaro	2-0

Sono stati registrati 47 «tredici» (tre in Piemonte, due a Torino e uno a Vercelli), che riscuoteranno L. 2.800.000 circa e 1330 «dodici» (72 in Piemonte) che incasseranno L. 91.000 circa. Il monte premi è stato di lire 244.493.300.

Nel concorso dei pronostici (sopra) nessun giocatore ha fatto 12 punti. Sono stati totalizzati 36 «undici» (L. 1.356.480) e 62 «dieci» (L. 89.388) di cui undici a Torino. La colonna vincente è X-X, X-1, 2-1, 1-1, 1-X, 2-2.

Nel grande Steeple Chase (cinque milioni)

Imprevisto successo di Babillarde a San Siro

Milano, lunedì sera.

I soliti fattori francesi Sidano e Catari sono stati nettamente battuti all'ippodromo di San Siro nel grande Steeple-chase di Milano (5 milioni, m. 5000) vinto in modo sorprendente da Babillarde davanti ai trascurati Lanitis e Marviano.

Giunto a 3 mila metri il gruppetto guidato da Fogliano e Lanitis è rimasto compatto; poi alla diagonale si è fatto avanti Babillarde allenato da Lanitis, Marviano e Fogliano. Sulla dirittura d'arrivo Sidano che aveva fino allora compiuto una gara d'attesa aspettando di farsi luce nel finale, è stato disperatamente spinto e frustato dal suo fantino; ma fra la sorpresa generale il quartetto che lo precedeva ha invece guadagnato terreno. Il tempo di 6'14"4/5 è risultato mediocre date le ottime condizioni della pista.

Ecco il risultato: 1. Babillarde (kg. 63, A. Carangio) della scuderia La Torre; 2. Lanitis; 3. Marviano; 4. Fogliano; 5. Sidano; 6. Opafor; 7. Catari. Mezza lunghezza, una lung., una incollatura. Tot.: vincente 51; piazzati 24; 75; accoppiata 1661; doppietta 809.

A Mirafiori: 1° Vasto

Malgrado il tempo minaccioso con qualche spruzzo di pioggia un discreto pubblico ha assistito alle gare della tredicesima giornata di trotto a Mirafiori, imperniata sul Premio XXXV Salone internazionale dell'automobile (L. 420.000, m. 2000).

I favori del betting si dividevano tra Ianone e Vorace offerti ad 1 e ½; gli altri erano dati da 3 a 6. E' stata una corsa interessante ed assai combattuta; l'outsider Vasto è riuscito a superare i due favoriti. Ordine d'arrivo: 1. Vasto, 2. Vorace, 3. Ianone, 4 Dogali, N.P. Domenio, Dadoere. Tempo vincitore ai km. 1'23"2. Tot. 45-34-19 A 52, D. 221.

Le altre corse sono state vinte da Rosario, Carniola, Zeno, Montepolo, Crack, Ippica e Ellera.

Al tennista Drobny il torneo di Parma

PARMA, lunedì sera.

Drobny ha vinto il primo torneo internazionale di Parma, battendo nella finale il polacco Skonecki in quattro sets. Nell'incontro di finale femminile la Migliari ha giocato di grazia, ha avuto francamente ragione della spagnola Dosiba.

Ecco i risultati delle finali di ieri: singolare maschile: Drobny (Egitto) batte Skonecki (Polonia) 6-3, 6-4, 5-7, 6-3. — Singolare femminile: Migliari (Italia) batte Dosiba (Spagna) 6-1, 6-4.

Sacchi supera Plattner nelle gare al Vigorelli

Milano, lunedì sera.

Gare ricche ed accanite al Velodromo Vigorelli, dove i velocisti Sacchi e Plattner si sono impostati di misura nella classifica finale davanti ad Harris e Maspes. Per l'aggiudicazione del primo posto si è resa necessaria la disputa di una prova supplementare nella quale Sacchi ha preceduto il campione del mondo per un soffio.

Nell'«omnium», Fausto Coppi, ben ascondotto da Terruzzi, ha dato una nuova conferma del suo brillante grado di forma vincendo l'individuale a punti e giungendo secondo nella prova dietro motori dominata dallo specialista Terruzzi.

Velocità internazionale (10 prove a due): 1. Sacchi e Plattner p. 7; 2. Harris e Maspes p. 6. Nella separata Sacchi ha battuto Plattner per 20 cm. Ultimi 200 metri in 12". Criterium dilettanti (sei prove): 1. Morettini e Valsi p. 32; 3. Pinarello e Pesenti p. 16. «Omnium» a coppie: 1. Coppi-Terruzzi p. 16; 2. Patterson-Goslin p. 10, Mazzolenghi-Ghisalba finale); 4. Roberto p. 10; 5. Bolli p. 7; 7. Giulio Terruzzi p. 6. Consolazione velocità (tre prove): 1. Derksen p. 10; 3. Gbella p. 9; 5. Bonfiglioli p. 8; 6. Bellenger p. 5.

CURE DI GHIFFA
DEPURATIVE NATURALI
ACM n. 76488 - 9-11-46. Telef. 4-14 - GHIFFA - Lago Maggiore

RABARBARO BERGIA
TORINO 1870
IL VERO AMICO DEL FEGATO

Per i calciatori giovani bastava un pari: l'hanno ottenuto

L'Italia B (0-0 ad Atene) s'aggiudica la Coppa Mediterraneo

Il portiere greco tra i migliori in campo

Mandalozis ha bloccato gli attaccanti azzurri

Bacci in azione ad Atene contro la difesa greca. (Telef.)

Nostro servizio particolare

Atene, lunedì sera.

L'ultimo incontro della Coppa del Mediterraneo, disputato agli effetti della classifica del torneo, si è concluso con un risultato bianco. A questo effettivamente mirava la nostra squadra, già di comando del girone e che solo una sconfitta avrebbe potuto rimuovere. Bisogna subito aggiungere che il risultato è finito bilanciando assai la superiorità tecnica dei nostri ed il maggiore spirito di iniziativa dei greci che si è fatto più marcato nella ripresa, noi crediamo in conseguenza del clima e degli altri fattori che hanno lavorato a favore dei nostri avversari.

Il meglio lo si è visto nuovamente nel primo tempo in cui la nostra azione manovrata ha spesso sorpreso i greci che non hanno subito trovato la contromisura necessaria. La regia di Amadei ha in questo caso funzionato agregiamente trovando il suo gioco una pronta linea di raccordo sia con Bacci che con Formentin, formando quest'ultimo il punto di sutura tra attacco e mediana. Per tutto il primo tempo, insomma, il trio centrale variando continuamente l'impostazione di gioco, sia con l'avanzamento sia con l'arretramento della coppia Bacci-Amadei, spalleggiato da Formentin, ha potuto dare all'azione una cadenza offensiva assai efficace.

Ciò spiega perchè la superiorità tecnica non abbia potuto concretarsi per quanto il portiere Mandalozis sia stato più volte sorpreso dalla difesa, la squadra greca è andata oltre le previsioni col suo magnifico risveglio nel secondo tempo e il ritmo vivacemente combattivo che ha ripreso al gioco. Il risultato, come abbiamo detto, è giusto anche se Mandalozis è stato assai più impegnato di Buffon che, specialmente nel primo tempo, ha toccato veramente poloni.

La partita si è svolta sotto il segno della correttezza. Alla fine lo sportivissimo pubblico ateniese ha salutato con alte ovazioni gli azzurri vincitori della Coppa del Mediterraneo.

GIORGIO VENERI

GRECIA: Mandalozis; Rondalis, Murailis; Joannu, Soulis, Nebidis; Emmanuilidis, Darivas, Serafidis (Papageorgiu), Papantoniu (Serafidis), Papatsopoulos.

ITALIA GIOVANI: Buffon; Comaschi, Sentimenti V; Opperan, Tognon, Venturi; Vitali, Formentin, Bacci, Amadei, Fontanesi.

Arbitro: Dorflinger (Svizzera).

La Coppa del Mediterraneo

Con l'incontro di Atene, si sono annullate le gare per la Coppa del Mediterraneo Orientale. La classifica finale che vede primi gli azzurri è la seguente:

	Partì	G.	V.	N.	P.	F.	S.
Italia	6	6	3	3	1	10	4
Grecia	7	6	3	1	2	5	5
Egitto	6	6	2	0	3	10	10
Turchia	3	3	1	1	4	4	9

Incontri amichevoli di calcio

La nazionale austriaca pareggia a Budapest: 1-1

Gli austriaci in vantaggio per quasi tutto il primo tempo

BUDAPEST, lunedì sera.

Contrariamente alle previsioni la nazionale austriaca di calcio è riuscita a strappare a Budapest un pareggio (1-1), nell'incontro che l'opponeva alla fortissima compagine magiara.

Il merito di questo mezzo successo degli ospiti è da attribuire soprattutto al portiere Zunan che con una serie di parate acrobatiche ha salvato più volte la sua rete dalla capitolazione.

Gli austriaci sono andati in vantaggio al 16' del primo tempo con una rete della mezz'ala sinistra Hinsser; l'Ungheria ha pareggiato al 43' col n. 11 Czibor. All'incontro diretto dall'inglese Evans erano presenti 50.000 spettatori.

Il Milan vittorioso per 4 a 2 a Bordeaux

BORDEAUX, lunedì sera.

Il Milan ha sconfitto per quattro reti a due i «Girondins» di Bordeaux nel corso di un incontro svoltosi allo stadio locale.

Un miracolo editoriale!

SERENA

SETTIMANALE DI VITA FEMMINILE

32 PAGINE A COLORI

30 lire!

IERI, 26 aprile 1953

la TESSILMODA di PIERO ERMELLI

ha inaugurato la nuova sede

situata all'opposto angolo di via S. Agostino con via Garibaldi, 20

Oltre al ricco assortimento di lanerie, seterie, drapperie, la TESSILMODA informa la Spett. Clientela di avere allestito un nuovo reparto CONFEZIONI DI LUSSO per uomo e signora.

Un 3-0 inflitto dal Cuneo ai savonesi "dilettanti per forza,,

Conclusa la IV serie - Girone A: in finale il Magenta; retrocedono Seregno, Cossatese, Parabiago e Omegna - Girone D: in finale la Carrarese; retrocedono Vogherese, Novese, Spezia e Savona

DAL NOSTRO INVIATO

Cuneo, lunedì sera.

Si è concluso ieri il campionato di IV Serie. Le prime classificate di ogni girone entrano in finale per la promozione in C, mentre retrocedono le ultime quattro di ogni raggruppamento. Nel Girone A il Magenta si è conquistato il diritto alle finali per la promozione, mentre retrocedono nei campionati regionali il Seregno, la Cossatese, il Parabiago e l'Omegna. Nel Girone D la Carrarese è finalista da tempo, mentre le lotta in fondo alla classifica si è conclusa proprio all'ultima giornata con la condanna alla Serie inferiore della Vogherese, della Novese, del Savona e dello Spezia.

* *

Sul campo del Cuneo si è chiuso ieri il «dramma» del Savona; e che la parola non sia un semplice termine retorico, lo confermano la vicenda di questo campionato, che ha visto la società ligure trascinarsi da un girone all'altro, tutti derivanti dalla stessa causa: un tremendo deficit di bilancio, una situazione fallimentare che non potrà essere sanata da alcuno, anche perchè a dirigere la gloriosa società biancoblù non è rimasto proprio nessuno.

Levratto, allenatore stipendiato da un savonese che intende conservare l'anonimo, ha accompagnato ieri nella cittadina piemontese i resti della squadra che aveva iniziato il torneo a settembre. Volco, centromediano e Pantaleoni, interno sinistro, sono gli ultimi rimasti della rosa dei titolari; con oggi tornano anche essi alle loro società di appartenenza, ed il «capitale» del Savona si riduce alla squadra ragazzi, quel nucleo di giovanottini imberbi, che ieri abbiamo visto correre sul campo cuneese con tanta volontà da far invidia, ma con tanta inesperienza da favorire quasi il successo dei rivali.

Il Cuneo ha terminato con una sonante vittoria il suo non brillante torneo, ma bisogna convenire che ieri il compito dei piemontesi non è stato difficile. Amatelli, Pastore e Vigna si sono incaricati di dar forma concreta al successo dei rossi, tre goals frutto di una superiorità più pratica che reale, più fisica che tecnica. Oltre al risultato nessun merito ai piemontesi.

Il bello, un po' d'azzurro in tanto grigio, è stato dalla parte degli sconfitti: Caviglia, un terzino destro d'impeto, Facco un laterale destro con idee chiare, Cinarelli, un'ala sinistra alla due soldi di pepe, ma dotata di tale slancio da costringere il suo custode Lo Presti a marcarlo con tanta rudezza da meritare una aperta nota di biasimo. Come gioco d'assieme, questo undici biancoblù non ha mostrato gran che; più tendenza a portare la palla che a giocarla, più istinto che ragionamento. Se possiamo però che il più «vecchio» ha vent'anni, la critica potrebbe tramutarsi in elogio.

Il risultato di ieri non ha valore per il Savona; il suo destino di retrocedere era già segnato. A questi undici ragazzi il merito di aver chiuso il triste campionato del biancobiù 1952-53; hanno preso il posto degli «assi» che avevano disertato perchè creditori verso la società di vari stipendi. Non hanno chiesto nulla, orgogliosi d'indossare la maglia della prima squadra, sia pure in tempi difficili, quando occorre giungere trafelati alla stazione per partire con il primo treno, perchè se non si arriva in sede di prima sera si corre il rischio di saltare la cena. Cose d'altri tempi? Realtà di ieri per i ragazzi savonesi.

Non è facile dire cosa succederà ora del Savona. «Se non interverranno fatti nuovi — diceva Levratto — non ritengo che si possa iniziare il prossimo campionato di promozione e del torneo postcampionato organizzato dalla Lega di Firenze, non è neppure il caso di parlarne».

Da oggi a settembre, però, del destino del Savona qualcuno dovrà pur interessarsi: Federazione, autorità ed industriali del luogo potrebbero trovare prima del prossimo autunno il modo di ridare alla società biancoblù una direzione ed i fondi per ricominciare. Non riteniamo di chiedere troppo.

Giulio Accatino

Le classifiche finali

GIRONE A — Risultati: *Borgosesia-Seregno 1-1; Gallaratese-*Cossatese 5-1; Meda-*Verbania 1-0; *Magenta - Parabiago 3-1; *Aosta-Pro Lissone 2-0; *Mariano-Omegna 3-1; *Varesina-Biellese 2-1; *Saronno-Villasanta 3-1.

Classifica: Magenta punti 43; Verbania 40; Mariano e Aosta 38; Biellese 36; Gallaratese e Meda 34; Pro Lissone 32; Saronno 31; Villasanta 29; Borgosesia e Varese 28; Seregno 26; Cossatese 25; Parabiago 24; Omegna 23.

Il Magenta entra in finale, mentre retrocedono Seregno, Cossatese, Parabiago e Omegna.

GIRONE D — Risultati: *Abbiategrasso-Casale 2-1 (disp. sabato); *Vogherese-Rapallo 4-1; *Novese-Sestri Levante 1-1; Rivarolese - *Carrarese 1-0; *Pro Vercelli-Valenzana 2-0; *Sestrese-Novese 1-0; Pontenure-*Spezia 1-0; *Cuneo-Savona 3-0.

Risultati: Carrarese punti 37; Rapallo, Rivarolese e Sestri Levante 34; Casale e Abbiategrasso 32; Pro Vercelli 33; Cuneo 31; Valenzana 30; Novese, Pontenurese e Sestrese 29; Vogherese 27; Novese 25; Spezia 22; Savona 20.

La Carrarese è finalista, mentre Vogherese, Novese, Spezia e Savona retrocedono.

La Juventus si esibisce contro l'Alessandria: 4-1

Incidente a Vivolo - Una medaglia a Savoini

DAL NOSTRO INVIATO

Alessandria, lunedì sera.

I grigi, per la prima volta in questa stagione, sono stati battuti in casa e con un punteggio perentorio: 1-4. Niente paura: l'avversaria era la Juventus Campione d'Italia, tale pure ancora per poco) e il confronto era smisurato. Il pubblico alessandrino, ormai abituato a vivere in atmosfera da «lotta per i due punti», non si è lasciato «incantare» dal richiamo della presenza dei bianconeri rimasti e di conseguenza sugli spalti dello stadio Moccagatta al notevole ieri larghi vuoti.

I bianconeri hanno segnato al 10' con Muccinelli e al 14' con Parola.

La Juventus aveva iniziato con Vivolo al centro dell'attacco, ma il giocatore dopo dieci minuti lasciò il campo per il riacutizzarsi di uno stiramento muscolare, cedendo il posto a Muccinelli che veniva a sua volta sostituito dal terzino Garuzza. L'infortunio di Vivolo non sembra cosa grave, comunque il giocatore sarà lasciato a riposo qualche giorno, prima di decidere se schierarlo in campo o meno domenica prossima a Busto.

Nella ripresa molte variazioni nello squadrone e gioco in tono minore. Fra i bianconeri ancora Viola, Manente e Ferrario, in parte è ora il giovane Binti, mentre Marè è tornato destro a fianco di Barbieri, Chanoiette laterale destro, Garzena centromediano e Parola al cambio nel ruolo di centravanti. Tra i grigi vengono cambiati un terzino, l'intera mediana e il trio centrale d'attacco. Nel ruolo di laterale destro ha provato un giocatore «X» proveniente da Alberoni. Non si può giudicare seriamente un giovane atleta costretto al compito durissimo di sostituire John Hansen, comunque il figure è apparso elementato discreto.

In questi secondi quarantacinque minuti la Juventus ha segnato altre due reti (di cui una in fuorigioco) con Muccinelli (2') e Kari Hansen (25') mentre l'Alessandria ha continuato a sbagliare in modo incredibile le più facili occasioni, collezionando soltanto una alla mezz'ora con l'ala destra Bay.

Dopo la gara dirigenti e giocatori juventini, che vedevano per la prima volta all'opera l'Alessandria, sono stati larghi di elogi all'indirizzo dei grigi. Il direttore tecnico Combi ha detto che a suo parere l'Alessandria potrà benissimo figurare anche in serie B e che alcuni elementi della squadra sono apparsi ieri in possesso di notevoli doti, come Testa, Tagnin e Bay.

Prima della gara il presidente dell'Alessandria comm. Moccagatta, ha consegnato una medaglia d'oro-ricordo all'ala sinistra Giulio Savoini, giunta alla 10ª partita consecutiva in maglia grigia.

GIANNI PIGNATA

Altre partite della IV Serie

***Varese-Biellese 3-1.** — Hanno segnato: Cova (V.) al 5', Pozzi (B.) al 13', Giuliani (V.) al 37' della ripresa. Partita tranquilla tra squadre senza ambizioni. Una delle cose migliori della gara è stata il confronto fra il centravanti biellese Franceschina e il centromediano varesino Ferrami, un duello avvincente per la bravura dei due giocatori. Degli altri giocatori sono piaciuti Leni, Pozzi e Dante della Biellese; Campi, Travi e Destri del Varese. I giocatori nel primo tempo hanno colpito un palo con Ravelli.

***Aosta-Pro Lissone 2-0.** — Reti: Vincenzo al 12' del primo tempo; Pedrazzoli al 38' della ripresa. Franca vittoria dei rossoneri nell'incontro di chiusura del campionato. Numerose occasioni sono state mancate dai valdostani.

***Pro Vercelli-Valenzana 2-0.** — Reti: Luciani al 15', Francese al 33' della ripresa. Quest'ultima partita di campionato disputata al Robbiano si è svolta come si prevedeva: poco giuoco, pochissimo impegno da entrambe le parti con l'eccezione di qualcuno — come la mediana vercellese e il bravissimo Serafino estreme difensore della Valenzana — e vittoria della squadra di casa.

Da notare che la Pro Vercelli con Musi, al 40' del primo tempo, quando le squadre erano ancora 0 a 0, ha calciato un rigore nelle braccia di Serafino.

non è un concorso!

non è un sorteggio!

IL PREMIO È SICURO ED IMMEDIATO!

SERVIZIO PIATTI COMPLETO ACQUISTANDO:

POLVERI PER ACQUA DA TAVOLA

Casa del sofà e salotto

Salotti - Divani - Poltrone trasformabili a letto una-due piazze

F.lli BERGALLO - TORINO

Vendita diretta al pubblico nella nostra UNICHE SEDI:

Stabilim.: C. Giulio Cesare 179, tel. 23-207
Negozio: C. Giulio Cesare 88, tel. 25-650
Tram 10 e 18 - Facilitazioni di pagamento

INFORMITALIA

qualsiasi informazione indagine o ricerca ovunque

VIA PRINCIPE AMEDEO 34 - TORINO - TELEFONO 51024

Appassionante gara di auto e clamoroso successo di un ciclista

A 142 all'ora Marzotto vince la Mille Miglia

Petrucci sfreccia primo nella "Parigi-Bruxelles,,

BATTUTO IL PRIMATO DI BIONDETTI CHE RESISTEVA DAL 1938

Giannino con una gara-record ha strappato il successo a Fangio

Il fantastico duello finale tra Marzotto su Ferrari e l'argentino che col suo "disco volante,, si piazza secondo
La Lancia di Bonetto al terzo posto - Incidenti non gravi a Kling e Farina - Rossellini si è fermato a Roma

La vittoriosa volata di Petrucci sul traguardo di Bruxelles. (Telefoto)

DAL NOSTRO INVIATO

Brescia, lunedì sera.

All'incredibile media record di 142,347 chilometri all'ora, il 25enne miliardario Giannino Marzotto ha vinto ieri la ventesima corsa automobilistica delle Mille Miglia, rinnovando il successo da lui ottenuto nella stessa gara del 1950.

Risultato sbalorditivo, specie se si considera che la macchina vittoriosa è una Ferrari 4100 cmc., dotata di soli 280 cavalli e perciò velocissima sui rettilinei, ma piuttosto difficile da dominare nei tratti in salita.

Giannino Marzotto ha dato una definitiva dimostrazione della sua spiccata attitudine alle gare su strada, nelle quali egli riesce a sconfiggere anche i più famosi assi dei grandi premi da circuito chiuso. In quanto alla vettura, aveva ragione il comm. Ferrari, mostrandosi assai fiducioso alla vigilia. Il potente bolide modenese, che può toccare i 260 chilometri all'ora, ha certamente ricevuto indovinati ritocchi che ne hanno migliorato la manovrabilità e alleggerito il peso, tanto da farne un formidabile candidato al campionato mondiale su strada, di cui la Mille Miglia è appunto una delle sette prove per il 1953.

Gli aspiranti al primato assoluto erano ieri divisi in tre blocchi: le Ferrari 4100 e 3000 cmc. collaudate da molti successi; le nuove Alfa Romeo 3500 cmc. del tipo «disco volante»; e le Lancia 2500 cmc. anch'esse al loro debutto, e quindi ora tutte le incognite della prima esperienza nel logorante cimento delle gare.

Al termine della furiosa gara-lampo da Brescia a Pescara, Roma, Firenze, Bologna, Brescia il voglio della «andatoria ha classificato al primo posto: la Ferrari 4100 cmc. di Gianni Marzotto; al secondo il «disco volante» di Fangio con un distacco di 11'44"; al terzo la Lancia 2500 di Bonetto a cinquanta dal vincitore.

La selezione è stata assai severa; gli altri piloti delle tre squadre ufficiali in lizza per la vittoria sono rimasti eliminati dalla lotta o attardati da guasti meccanici o incidenti di strada. Gli assi erano partiti da Brescia ieri mattina fra le 5,45 e le 6,58; strada asciutta come in quasi tutto il percorso. Le prime notizie da Verona (km. 96) giungono dal fantastico: Kling, con un «disco volante», era sfrecciato alla media di oltre 182 km., una velocità da autodromo di Monza; 2. Taruffi (Lancia) a 28"; 3. Farina (Ferrari 4100) a 38"; poi, a brevissimi intervalli l'uno dall'altro, Villoresi (Ferrari 4100); Fangio (disco volante); Gianni Marzotto (Ferrari 4100; Kling (disco volante); Bonetto (Lancia); Bordoni (Gordini 2500).

Molti pagavano subito lo scotto al frenetico ritmo della gara; Taruffi e Villoresi si ritiravano tra Verona e Ravenna il primo per guasto al motore, l'altro per rottura di un freno. Anche il torinese Gino Valenzano doveva rinunciare a proseguire causa una noia alla spia-trogruppo della sua Aurelia 2500 cmc.

A Pescara, dopo 630 km. di pianura, Sanesi (disco volante) era ancora prima alla media oraria di km. 175,773; Farina lo inseguiva a 1'39"; veniva poi Kling a 2'36"; Fangio a 10'13"; Gianni Marzotto a 10'54"; il vincitore della scorsa mille Biacco con una Ferrari 3000 cmc. a 14'38"; Bonetto a 17'18"; Maglioli anch'egli con una Lancia 2000 a 20'26"; Paolo Marzotto (Ferrari 3000) a dieci distanza da Maglioli.

Nella corsa a sui saliscendi quasi 186 all'ora. Ma la Mille Miglia non smentiva una sua particolare tradizione: la sfortuna di chi è primo a metà gara. Verso Siena, noi presso di Radicofani, Kling usciva di strada senza riportare forti. La macchina, però restava fuori uso. Si schematizzava così il duello finale tra il disco volante di Fangio, primo a Siena alla media oraria di km. 148,836 e in vantaggio soltanto di 1'45" su Gianni Marzotto, il quale nella prima parte del percorso aveva preferito non forzare a fondo. La sua Ferrari 4100 cmc., da lui acquistata, gli era stata consegnata da appena 24 ore. Al terzo posto, sorprendentemente un passato Paolo Marzotto, addirittura scatenatosi con la sua Ferrari 3000 cmc.

A Firenze le prime posizioni risultavano: 1. Fangio, 2. Gianni Marzotto a 1'38"; 3. Paolo Marzotto a 12'14"; 4. Bonetto a 14'15". Sugli Appennini da Firenze a Bologna, tratto cruciale delle Mille Miglia, un guasto allo sterzo, dovuto forse a un sasso, obbligava Fangio a non rischiare l'impossibile in montagna. Gianni Marzotto e la sua Ferrari 4100 erano così i grandi superstiti della tremenda selezione. A Bologna Fangio era già distaccato di tre minuti e mezzo dal suo diretto avversario il quale sulla Via Emilia e poi nel tratto Piacenza-Cremona-Brescia sfrecciava a tutta velocità facendo salire la media complessiva a 142 km. all'ora. A Brescia, Gianni Marzotto, ricevuta gli onori del trionfo. La sua giovane e bella moglie lo abbracciava commossa.

Giungeva intanta notizia che fra Modena e Reggio Emilia la macchina di Paolo Marzotto si era accodata; una telefonata troncava subito le apprensioni circa l'incolumità del fratello del vincitore.

Fangio, per con lo sterzo della macchina assai indurito, ha lanciato il suo «disco volante» a più di 200 all'ora lungo la Via Emilia, tanto che il suo meccanico ha poi detto: «Non pensavo a quello che stavamo facendo altrimenti sarei impazzito».

Dopo a Gianni Marzotto, Fangio e Bonetto si sono classificati nella graduatoria generale l'americano Tom Cole (Ferrari 3000), Ruggiero Parnell (Aston Martin) e il bielorusso Giletti, autore di una spettacolare corsa al volante di una Maserati due litri. Giletti ha preceduto l'Aurelia 2500 cmc. di Anselmi e la nuova Lancia 2000 di Biondetti.

Circa 500 sono stati i partenti; impossibile dunque, per evidenti ragioni di spazio, descrivere la lotta nelle varie classi di cilindrata. Tutti i primati sono stati battuti. Una straordinaria prova, quella delle nuove Fiat 1100 di serie: i fratelli Mancini, con la recentissima macchina torinese da turismo, hanno compiuto la Mille Miglia a oltre 107 km. orari, dando una straordinaria dimostrazione della sua perfettibilità nel tremendo collaudo della Mille Miglia.

Altissima la percentuale delle nuove 1100 arrivate al traguardo. La Fiat è V ha fornito un'ottima prova di regolarità di funzionamento, contro la macchina di impostazione più sportiva e perciò dotata di maggior potenza.

La francese Renault e la Dyna Panhard, le velocissime Osca 1100 sport di Vercelan, la Maserati 2000 sport di Giletti-Bertocchi, l'Alfa 1900 di Paglini si sono divise gli altri alori nelle particolari classifiche di categoria e di cilindrata.

Anche quest'anno la competizione è stata funestata da alcuni incidenti di cui due purtroppo mortali. Un corridore il francese Ugnon ed uno spettatore, Aurelio Turci da Cesena, sono morti. Triste tributo di sangue pagato alla velocità.

Il bilancio della disgrazie è però meno disastroso che in certe passate edizioni, ma le altissime medie chilometriche di quest'anno sono insieme un trionfo per lo sport e un ammonimento per l'avvenire.

Dino Zannoni

Regate d'apertura sul Po

Le regate di apertura sul Po a Torino hanno dato i seguenti risultati: Jole di mare a 4 vog.: 1. Armida in 6'16"2; 2. C.S. Fiat 6'14"2; 3. idem; 4. Caprera; 5. Esperia. Canoa a 1 vog.: 1. Esperia (Rotea) 7'21"1; 2. C.S. Fiat. Canoa K 1: 1. Cerea (Bontagna) 5'31"; 2. C.S. Fiat; 3. id. Jole a 2 vog.: C.S. Fiat (solo partecipanti). Singole: 1. Caprera (Barbara) 5'38"4; 2. Esperia. Canoa K 2: 1. C.S. Fiat 5'5"3; 2. Esperia. Jole a 4 vog.: 1. Esperia 5'24"4; 2. Armida; 3. Caprera.

automobilisti!
DURANTE IL SALONE INTERNAZ. DELL'AUTOMOBILE
montaggi propaganda
FILTRI OLIO SUPPLEMENTARI FRAM
per FIAT 500 A-B-C L. 7.000
LANCIA Ardea e Aprilia (anziché L. 11.000)
per LANCIA AURELIA L. 9.000
(anziché L. 13.200)
presso i seguenti SERVIZI FRAM
AMERIO - Corso Racconigi, 133 - TORINO
ILLENGO - Via Passalacqua, 16 - TORINO
GAUCIA - Piazza Adriana n. 5 - TORINO
APOCA - Via Modena n. 45 - TORINO
BERTINATTI - Piazza Statuto n. 20 - TORINO

Petrucci a Bruxelles irresistibile volata

Nella Desgrange-Colombo l'italiano nettamente primo

DAL NOSTRO INVIATO

Bruxelles, lunedì sera.

Una giornata d'estate, una foresta immensa di verde, rotto da mastri grigi dell'asfalto. Folla che straripa in una attesa sempre più fremente: sta per arrivare la Parigi-Bruxelles, lo sanno che qui in Belgio dettano il record delle popolarità. Duecento giornalisti si divertono a sgranare il rosario dei pronostici, poche voci italiane, due o tre al massimo, a dare la loro fiducia a Petrucci. Il clamore si fa assordante, centomila persone sottolineano in un'ondata di urla che si avvicina l'arrivo dei corridori.

C'è stata battaglia infernale negli ultimi chilometri, nessuno sa con precisione le posizioni degli uomini di testa: ed ecco spuntare velocissima un plotoncino di uomini, davanti a tutti una maglia bianco-celeste. Petrucci, il gruppetto ci sfila dinanzi, poi scompare nascosto in una curva, deve ancora compiere un giro del circuito tracciato nel Bois de la Cambre. Un minuto o due ci sembrano secoli, fin quando i corridori sbucano ancora, questa volta lanciati sul breve rettilineo del traguardo. Se lotta c'è stata, si è svolta prima, adesso Petrucci è solo, staccato di almeno cinque o sei metri, il suo sorriso aperto di ragazzo illumina il viso stanco, sporco di sudore e di polvere. Arriva da trionfatore, in quell'ottimo vince la Parigi-Bruxelles torna a capeggiare la classifica della Desgrange-Colombo, coppa con la guigliarda ironica dei 23 anni una tradizione pesante che vedeva i nostri corridori eternamente battuti in questa competizione.

Lucetti scende di bicicletta, ci vuole a cercare tra la folla fatta di italiani di Bruxelles che hanno infranto i cordoni della polizia, ci butta le braccia al collo mentre una lacrima stupida gli affanna a far capolino dagli occhi. E' raggiunto, è commosso: «Ha visto? Regalo questa vittoria a tutti quanti mi vogliono bene. E i miei compagni di squadra che tengono d'oro? Lo dica, lo dica sul giornale!». Lo strapazzano un po', lo portano a ricevere un enorme mazzo di fiori, lo fanno parlare in un stretto francese con l'accento toscano ad una fitta interminabile di straparlanti. Monsieur Goddet, il Patron del Tour, gli si avvicina e commenta con una sola parola: «Formidable!». E Lucetti insiste: «E' la rivincita della scalogna che ho avuto nel giro delle Fiandre e nella Parigi-Roubaix».

Ha ragione il caro figliolo, è un successo, una rivincita, davvero un trionfo: la tredicesima edizione della Parigi-Bruxelles ci ha dato una soddisfazione immensa, la sfida contro ogni previsione sensata, ha avuto un esito sorprendente confermando che ormai il ragazzo di Capostrada è entrato a far parte del ristretto numero degli assi del ciclismo.

La gara intera si può dire è risolta nel suo finale bruciante, quando la lunghezza del percorso e lo stato delle strade incominciarono a tagliar netto tra i concorrenti operando una selezione che non ammette discussioni. Ci sono state fin dal primo mattino parecchie fughe che a nulla sono servite se non a qualche atleta affamato dei ricchi premi di traguardo;

Un tentativo più serio occupò invece la parte centrale della competizione ed ebbe come attori Tonello, Deconcelt, Schepens, Hendrickx, Bernuckx, Depredammo, De Feyter, Isidoro Dorticke, Claes, Redolfi e De Feyter. Gli undici uomini, uno cocktail di atleti belgi e francesi, perdendo magari qualche unità per la strada, riuscirono ad avere un vantaggio persino di cinque minuti sul gruppo dal quale giungevano via via l'incitamento dell'inseguimento. Defilippis e Barducci prima, Carrea e Giorleni poi. Sembrava che il tentativo dovesse riuscire, ma d'un tratto il distacco prese a calare con ritmo da vertigine: gli «eroi» della giornata venivano acciuffati a 30 chilometri dall'arrivo, a Uccle le Comte proprio lì dove la corsa si infila una maglia strettissima e pittoresca, costellata da parecchi tratti di pavé. Non c'erano le salite vere e proprie promesse dagli organizzatori, c'erano però molti strappi, molti saliscendi. Si intravedeva così la baraonda. Realtà Petrucci con Zogers, e i due presero d'un solo fiato 50 metri di distacco: il reparto sparse-se aprirsi i battenti per chiuderli subito dopo. La coppia infatti veniva ripresa non solo, ma Defilippis che sino a quel momento era stato uno dei più attivi, veniva inspiegabilmente colpito da fortissimi dolori di ventre. L'italiano resistette un po', poi fu costretto alla resa: le nostre forze erano ridotte ormai a Petrucci e a Piazza. Petrucci tentò ancora una volta il colpo gobbo, ma gli andò male: partì invece come un razzo Mahé in una terrificante rincorsa attraverso la fila della macchine. Bruxelles era a sette chilometri. Esperto scattò all'inseguimento fracassando sella sul gruppo degli uomini meno provati e fece guanire in tal modo anche il sogno del francese.

L'azione secca, improvvisa, irresistibile aveva però ottenuto lo scopo, undici uomini erano al comando, l'andatura passò a cresce creava il vuoto alle loro spalle. La lasciammo che erano già nel bosco, arrivammo in tempo al traguardo per godere la nostra parte di tifo uno interno, fin quando lo sparì dal cinetore ci tolse ogni dubbio. Nella giornata radiosa per il nostro sport, l'ombra del malore di Defilippis che ha impedito al torinese un ottimo piazzamento da rilievo ormai sicuro.

C'è tempo per rifarsi, Frecce Vallone e Liegi-Bastogne-Liegi bussano alle porte. Bianchi e Leghano si parteciperanno, sicuri al cento per cento i bianco-celesti, al 95 per cento i verde oliva. La «antifrancobelga» è iniziata nel migliore dei modi, speriamo continui così.

Gigi Boccacini

1. Petrucci, 203 chilometri in 5 ore 33'55" alla media di km. 35,326; 2. Schotte a 4 metri; 3. Antonin a 7. Mendrick; 5. De Bie; 6. Rossenel; 7. Storms; 8. Mahe; 9. Sterckx; 10. Walschot; 11. Mahè, tutti con il tempo di Petrucci; 12. Ollivier a 1'09"; 13. Varnajo; 14. Buyl; 15. Debaere. Seguono parecchi altri corridori tra cui 21. Servadei, 30 Piazza, 37. Benedetti.

La Parigi-Bruxelles costituiva la quarta prova della Challenge Desgrange-Colombo. Come in tutte le altre prove della Challenge venivano assegnati rispettivamente i punti 20, 17, 15, 13, 11, 10, 9, 8, 7, 6, 5, 4, 3, 2, 1 dal primo al quindicesimo classificato. In seguito all'ordine di arrivo Petrucci torna al comando con punti 51, seguito da Derijckx 38, Schotte, 36, Kotelaer 34, Ollivier 31, Gauthier 26, Van Est 22, Impanis 19, Schotte e Minardi 18, Seguono parecchi altri corridori tra cui Piazza 17, Defilippis 11, Coppi e Magni 7, Drei 2.

Affermazione di Magni nella Roma-Napoli-Roma

Roma, lunedì sera.

La quarta edizione della Roma-Napoli-Roma, inizialmente meccanizzata, ha avuto ieri nella giornata finale, due grandi protagonisti: Magni e Monti.

Ordine d'arrivo Napoli-Latina (km. 174): 1. Magni in ore 4'45"44" (media di 36,657); 2. Ockers a 1'40"; 3. Van Est a 3'37"; 4. Astrua a 3'49"; 5. Kubler a 3'58"; 6. De Santi a 5'03"; 7. Kobler.

Ordine d'arrivo Latina-Roma (km. 126,800): 1. Monti in ore 3 10'32" (media 39,551); 2. Ockers a 53"; 3. Magni a 1'06"; 4. Kubler a 1'50"; 5. Albani a 1'52"; 6. Grosso a 1'58"; 7. De Santi.

CLASSIFICA GENERALE FINALE: 1. Magni Fiorenzo (Gianni) che impiega ore 37, (4'21" a compiere i km. 301,960 del percorso alla media di km. 36,871; 2. Ockers (Girardengo) a 32"; 3. Monti a 4'21"; 4. Kubler a 6'38"; 5. De Santi a 5'25"; 6. Albani a 6'57"; 7. Astrua a 7'04"; 8. Kubler a 11'14"; 9. Grosso a 12'58".

CON LORETTO, DOPO IL SUCCESSO

Premio a sorpresa: un cronometro d'oro

Bruxelles, lunedì sera.

(g. b.) Gli italiani della Parigi-Bruxelles si sono trovati ieri sera insieme ad una cena consumata nel ristorante di Piet Van Kempen. Il signor Van Kempen, tanto per restare in carattere, è stato un seiclonista di cesto classe e vari trofei guadagnati sulle piste del mondo intero decorano le pareti della sua ristoreria. C'era l'ambiente, buonissima, e specie quando è arrivato Petrucci, reduce da una festicciola in famiglia presso gli organizzatori, l'atmosfera è diventata delle più cordiali. Loretto ha trovato invano un appuntamento telefonico con Graziosi per far parte della simpatica cena in sidanzata; poi, tra un «brava» e l'altro, si è infilato al polso uno splendido cronometro d'oro, dilelo senza esagerare una Casa svizzera, accompagnato semplicemente da un biglietto: «Sono le sorprese che capitano quando si vince in Belgio». Conto di questo vittorio e di questa sorpresa.

Il giovane toscano era davvero felice: «Un percorso duro, mi creda, ma non lo mai sentito la fatica: il mio fisico ha risposto sempre in pieno. Nel finale hanno tentato di staccarmi in ogni modo ma non ci sono riusciti: ero veramente in forma. E pensare...

— Pensare che cosa?

— Adesso glielo posso dire. Nessuno ne ancora che è mancato un pelo che non prendessi il via alla Parigi-Bruxelles. Sabato mattina, quando sono sceso dal treno proveniente da Milano, ero ridotto letteralmente a uno straccio e avevo in stomaco la rivoluzione. Mi ero quasi deciso a qu «forfait». All'ultimo momento però le cose del mio manageiatore Aspes sono riuscite a realizzare un vero miracolo.

— Qual'è ora il tuo programma?

— Mi avevano invitato per martedì a un circuito. Un circuito però che si svolge su strade molto strette, con altre duecento concorrenti alla partenza. Che vuole, ho paura delle cadute e ho rifiutato. Mi fermerò a Bruxelles fino a mercoledì, poi giovedì correrò in pista a Charleroi. Sabato e domenica Freccia Vallone e Liegi-Bastogne-Liegi. Sono in forma, glielo dicevo, e spero di vincere anche nonostante la sorveglianza speciale cui gli avversari mi sottoporranno.

Programma identico per gli altri atleti della Bianchi, eccezion fatta per Carrea che è già partito per la Svizzera, e per Piazza che inizia da domani una «tournée» in Francia.

Il gigante brianzolo che, destato tra parentesi ha ottimamente finalmente da gregario nella Parigi-Bruxelles, frenando il «ritorno» di Van Steenbergen alle spalle di Petrucci in fuga, gode, fuori d'Italia, di molta popolarità, ed è letteralmente soffocato dalle interviste. La casa in mette in allegria e ieri il buon Piazza si è dato da fare per ticar su il morale a Defilippis rimasto amaramente deluso dalla sua prima esperienza nella corsa fra le due capitali.

«Andavo bene — lamentava il torinese — ero in fuga, pedalavo con facilità. Ad un dato momento non so che cosa diavolo mi sia successo: mi è sembrato che una mano di ferro mi stringesse lo stomaco. La testa baliava la ruota, le gambe si fermavano. Il male mi è durato fino a qualche ora dopo l'arrivo, accompagnato perfino da un po' di febbre: poi, d'incanto, così come era venuta, è scomparso. Ho tanto bisogno di vincere, o, perbacco, non ci riesco. Quando ho dovuto rallentare la mia azione, insomma, pochissimi atleti erano su di giri come me. Mi era pronto in qualche allungo e ne avevo scaricato parecchi senza forzare. Quasi quasi incomincio a credere alla sfortuna!».

Ha continuato per un bel po' su questo tono, poi il racconto delle disavventure di Scudellaro contratto da un'improvvisa indisposizione a un palo di figurazioni extra-programma proprio tra migliaia di spettatori, ha riportato la serenità con quattro risate. La Lagnano, salvo sorprese dell'ultima ora, lascerà domani o mercoledì Bruxelles e si recherà a Liegi per provare il percorso della due gare in programma per sabato e domenica. Un solo intento, un solo desiderio: rivincita. I venti anni di Defilippis non vanno aspettare.

Classifica generale e per categorie

Buon piazzamento assoluto di Giletti - La Nuova Fiat 1100 a oltre 107 all'ora di media

Brescia, lunedì sera.

Ecco la classifiche ufficiali delle Mille Miglia.

Classifica assoluta: 1) Gianmino Marzotto-Crusara su Ferrari 4100 in 10 ore 37'19" (media 142,347; nuovo primato della corsa, p. p. Biondetti nel 1938 alla media di km. 135,391); 2) Fangio-Sala (Alfa Romeo) in 10,49'3"; 3) Bonetto-Taruzzi (Lancia 2000) 11.7'40"; 4) Tom Cole (Ferrari) 11.30'36"; 5) Parnell (Aston Martin) 11.23' e 43"; 6) Giletti (Maserati 2000) 11,38'43"; 7) Anselmi (Lancia-Aurelia 2500) 11,41'7"; 8) Biondetti-Bacvero (Lancia 2000).

Turismo internazionale classe 750 cmc.: 1) Angelelli (Renault) 15 ore 45'12" (media 95,878); 2) Bianchedi (Dyna Panhard) 15.50'56".

Turismo internazionale classe 1300 cmc.: 1) Fratelli Mancini (Nuova Fiat 1100) 14.5'16" (media 107,327); 2) Serena (Nuova Fiat 1100) 14,5'31".

Turismo internazionale classe 2000 cmc.: 1) Paglia-Pardini (Alfa 1900) 12,34'5" (media 120,305); 2) Stagnoli (Alfa 1900) 12.37'33".

Turismo internazionale classe oltre 3000 cmc.: 1) Fraire (Chrysler) 13,38'3" (media 119,898).

Sport internazionale cl. 750 cmc.: 1. Toussot-Pierillon su Dyna-Panhard ore 14,16'36" (media Km. 106,031); 2. Castellaria-Capanotelli su Dyna Panhard, 14,42'46"; 3. Piodi-Stillelio, Lancia, 13.1'39".

Ai ragazzi del Torino la «Coppa Gabetto»

La squadra ragazzi del Torino ha visto ieri sul campo del C.S. Lancia il torneo giovanile per la «Coppa Gabetto», battendo in finale la formazione del «Pino Mulna» per 3-0. (Reti di Serato e Castellani).

Ecco lo schieramento della squadra vincitrice: Molina, Berto) no, Moretti; Bacciola, Pavesio, Serato; Castellin, Enrietti, Zanin, Giordano, Danesi.

PELI
Dopo d'aver tutto provato, ci resta realmente liberarvi di questa orribile bruttura, ricorrete alle irrigazioni Acqua Principessa che da 20 anni ogni giorno e dove la pioggia di vi vere a milioni di donne.
In vendita nelle Profumerie.
Non lasciatevi imporre il prodotto presso il vostro barbiere, scrivete al rilevamento.
Lattes, Servizio del Prodotto "Acqua Principessa 310 - Torino (125)

BICICLETTE
EXTRA FINI
2000 MENSILI
AGENZIA HERTZ
MONGINEVRO, 11

FRIGORIFERI
MACCHINE LUCIDE - RADIO
LOTTI VIA MAZZINI 41

MOBILI
GIOVANONE
Corso Francia 9

FABBRICA LAMPADARI
GIACOBINI
Via Barbaroux, 8 Tel. 669-335

MALATI DI STOMACO
L'ULDERA GASTRO-DUODENALE si cura e guarisce senza operazione col trattamento medico del Dr. Ch. Dr. NADAR.
Torino: c. R. Massa 4, t. 10-913, ore 9-15
Cuneo: Alberto Geloria, 25 t. 9-12
Piacenza: Alb. Cave Bianca, 29 t. 9-12
Alessandria: Alb. Europa, 30-t. 9-12

Dr. BARAVALLE - Specialista in Malattie della pelle e delle veneree
Nervose - Ore 9,30-12 e 16-19
Via Vanchiglia 9 - Tel. 83-718

Dott. A. BIENNET - Specialista Venereo e pelle - Diagnosi e cura delle disfunzioni sessuali
Corso Re Umberto 23 Ore 9-12, 17-19

Malattie veneree, pelle, nervose e delle glandole e cervicali ma chiarite
DOTTOR MACCHIAVELLO
Via Sacchi 17 Ore 15 tutti i giorni 11-12

Studio Prof. V. MANFREDINI - Tel. 81-089
Specialista venereo e pelle
Via Accademia Albertina, n. 21
Giorni festivi 9,30-10 e 11,30-12,30

INFORMITALIA
qualsiasi informazione indagine e ricerca privata
TORINO

ULTIME NOTIZIE

Prova di forza tra Adenauer e socialisti sul trattato europeo

Il Presidente della repubblica di Bonn rifiuterebbe di firmare i protocolli - Minaccia di crisi

BONN, lunedì sera.

E' possibile che domani la Repubblica federale tedesca si trovi in crisi, quando il Cancelliere Adenauer presenterà alla Dieta del presidente Heuss il trattato per la Comunità Europea di difesa. La Camera ha ratificato il trattato, mentre il Senato ha deciso, con piccola maggioranza, di non procedere al voto fino a quando la Corte Costituzionale non si sia pronunciata sulla legittimità del trattato; Adenauer, allora, ha deliberato di tentare la prova di forza e di portare ugualmente la legge alla Dieta del Capo dello Stato.

L'iniziativa è giudicata, a l'opposizione molto forte, specie da parte dei socialisti. Questa mattina Adenauer si è incontrato con Ollenhauer, il capo del partito socialdemocratico; subito dopo l'esecutivo del partito si è riunito insieme con il gruppo parlamentare per decidere sull'azione da intraprendere contro il tentativo del Cancelliere. Il «leader» socialista già ha minacciato «gravi conseguenze politiche».

Non si può sapere se il presidente Heuss accetterà di firmare. La possibilità di una crisi di governo è nelle sue mani. Se egli non firma, Adenauer deve dimettersi; se firma, può sentirsi una grave opposizione. Nell'un caso come nell'altro, dalle decisioni di Heuss dipende in gran parte l'applicazione del trattato sull'esercito europeo in tutto l'Occidente.

Questa sera alle 18 il Presidente della Repubblica riunirà Ollenhauer per conoscere le decisioni del partito socialdemocratico, come sinora segnala.

Il Presidente della Camera Alta ha dichiarato che il presidente Heuss riceverà a Roma dei protocolli, sino a quando la Suprema Corte non avrà deciso in merito alla costituzionalità o meno del riarmo della Germania, come è stato richiesto dall'opposizione.

Aperti stamane al Cairo i negoziati per il Canale

IL CAIRO, lunedì sera.

I negoziati anglo-egiziani sulla sgombero della zona del Canale di Suez da parte delle truppe britanniche, si sono aperti alle ore 10 di stamani alla Presidenza del Consiglio egiziano.

La delegazione britannica, composta dell'ex-comandante nel Medio Oriente, gen. Brian Robertson, dell'ambasciatore Mr Ralph Stevenson e di un largo seguito di esperti e di tecnici, si è incontrata col Primo Ministro Naguib e col ministro degli Esteri per negoziare quello che ormai si dà quasi per certo, e cioè lo sgombero delle forze britanniche.

Gli inglesi hanno già accettato praticamente il principio dell'evacuazione, e si tratta ora di venire ai particolari e alle reciproche concessioni, che dovranno portare allo stabilimento di alcuni punti strategici del Canale vigilati da forze alleate, e quindi anche da inglesi, nel quadro della organizzazione del previsto patto di mutua difesa del Medio Oriente.

In seguito allo sgombero di Suez, gli inglesi intendono potenziare la loro military e navale di Cipro, che tra l'altro sarà rinforzata con elementi provenienti da Suez.

Otto bimbi arsi vivi in una casa di legno

QUEBEC, lunedì mattina.

Una spaventosa sciagura è accaduta ieri mattina a Sault Sainte Marie, nell'Ontario: in circostanze non ancora chiarite, un incendio divampato fulmineamente ha distrutto in pochi minuti una casa di legno, nella quale otto bambini stavano giocando. Tutti sono morti.

Dado Ruspoli, fotografato sabato mentre usciva dalla questura di Milano dove gli era stato ritirato il passaporto, è partito nella stessa serata. Il principe non si è fermato a Roma, preferendo proseguire direttamente per la Sicilia. Egli soggiornerà per un certo tempo presso amici di Palermo in attesa che venga dissenterlato il clamoroso episodio del sequestro dei quattro chilogrammi di oppio

L'enigma Tosi nel mistero Candiani

Alla deposizione resa dal socio dell'imputato si aggrapperanno domani Parte Civile e P. M. per dimostrare che fu il vecchio cavaliere a uccidere Silvia Da Pont

DAL NOSTRO INVIATO

Milano, lunedì sera.

E' da credere che domattina, ritornati freschi e sbarbati dalle tre giornate di riposo nelle loro case, nel Veneto, i due patroni bellunesi della Parte Civile, avv. Della Bernardina e Degiloni, si presenteranno impeccabili, preparatissimi alla ripresa del processo Candiani.

Incomincerà con loro il torneo delle toghe. Dovranno rompere il ghiaccio, impostare una ricostruzione dei fatti così convincente da essere inattaccabile. Domani è la grande giornata dell'accusa pubblica e privata. Della Bernardina, Degiloni e Camillo Tosi, di Emilio Arsizio, associato ai primi due nel collegio della parte civile, si saranno ben ripassati, foglio per foglio, tutti i volumi di questa intricata causa. Resi prudenti dalle intenzioni polemiche dei loro avversari, gli avvocati avranno anche ristudiato i testi della dottrina e della giurisprudenza sui due punti essenziali di questa vicenda: la prova e la confessione.

Un tempo i giuristi consideravano la confessione dell'imputato come «la regina delle prove». Poi, non i progressi della scienza giuridica, questa «regina» fu spodestata. La confessione è oggi ritenuta «fonte» di prova, non più regina.

Ma non è più la «regina delle prove», la confessione dell'imputato conserva tuttavia un indubbio valore, perchè fornisce elementi per la accusa. Se questi elementi non appaiono chiari, il processo — anche se fondato sulla confessione — rimane indiziario e la condanna problematica.

Di che cosa dispongono gli accusatori al processo Candiani?

Prima di tutto di una certezza quasi assoluta: Silvia Da Pont non era donna da lasciarsi morire, men che meno in quel modo. Dunque, suicidio no. In secondo luogo, la papaverina e la digitalina rintracciate sul suo cadavere non appartenevano certo alla normale alimentazione della ragazza. Silvia era donna di robusto appetito montanaro. Non conosceva droghe nè stupefacenti. Chi, invece, conosceva l'arte di preparare e mescere intrugli era il padrone di casa, Carlo Candiani. Ma è una prova codesta?

Una pantofola fu trovata, il giorno dopo la scoperta del cadavere, entro una cassa scoperchiata nella famosa carbonaia del Nimmo. Chi la portò laggiù? Il Candiani, quasi certamente. Ma siamo ancora nel limbo degli indizi: forse che la ciabatta indica nel vecchio la coscienza e la volontà di uccidere Silvia, elementi indispensabili per una affermazione di colpevolezza?

Nel solaio, una grande orma ovale: qui cadde il corpo di Silvia, dissero gli indagatori tracciandone il contorno con il gesso. Ma è possibile che il vecchio, con tanto zelo che avrebbe avuto nel distruggere le tracce del soggiorno di quella sua bella prigioniera, abbia poi trascurato di cancellare con un colpo di scopa quella pericolosa orma sulla polvere? Indizi anche qui, non prove.

C'è il racconto di Vittorio Tosi — il racconto tenebroso della cassa trasportata dal solaio alla cantina — che potrebbe fornire l'unico punto fermo, l'unica prova ai di fuori della confessione del Candiani. Ma il Tosi è lontano dalle gabbie. Gli avvocati Della Bernardina, Degiloni e Camillo Tosi dovranno per forza afferrarsi alle sue lontane parole, verbalizzate dal capitano Mongelli, per dare concretezza a tutte le illazioni e a tutti i sospetti che incolpano il Candiani sul banco degli accusati. Perchè mai Tosi non è venuto a confermare il suo racconto?

Una domenica del novembre 1952 il Tosi, appena uscito di casa, incontrò un gruppo di donne che rientravano dalla Messa. «Il Candiani ha confessato...», esclamava una di quelle a gran voce. Il Tosi fece un dietro-front rapidissimo. Rientrò a casa, salì nella stanza, calcò il cappello in testa, inforcò una bicicletta e pedalò velocissimo, finchè non scomparve all'angolo della strada. In tasca aveva 5000 lire. Da allora non s'è più rivisto. Se fosse per il rimorso di avere tradito il vecchio padrone con una bugia, egli sarebbe comparso a fare mea culpa in Corte d'Assise. Può darsi

IL BIELLESE

BIELLA TRA 'L MONTE E IL VERDEGGIAR DE' PIANI
LIETA GUARDANTE L'UBERE CONVALLE,
CH'ARMI ED ARATRI E A L'OPERA FUMANTI
CAMINI OSTENTA

Biosus Barducci

Fucina di uomini e di opere

Centro laniero d'Italia

FILATURA E TESSITURA DI TOLLEGNO

Un poderoso complesso di edifici, a Tollegno, nelle immediate vicinanze di Biella, accoglie impianti ed uffici della FILATURA E TESSITURA DI TOLLEGNO. Sorta nel 1900, questa industria fra le maggiori del Biellese, è nota per la vastità e la qualità della sua produzione: filati di lana pettinata per tessiture, maglifici, calzifici, seterie, ecc.; filati di lana per maglieria a mano (la famosa « Lana Gatto »), stoffe fini di lana per uomo e tessuti di alta fantasia in lana per signora. Oltre ai mercati nazionali, la FILATURA E TESSITURA DI TOLLEGNO ha conquistato le più importanti « piazze » dei Paesi europei, dell'Africa, dell'Asia e delle Americhe.

TOLLEGNO

CAPPELLIFICIO BARBISIO

Sin dagli albori del XIX secolo in Sagliano Micca — piccolo centro del Biellese che diede i natali a Pietro Micca, — prosperava l'arte del cappellaio. Modestissimi laboratori artigiani, attività familiari tramandate di padre in figlio. Anche le donne alternavano le faccende domestiche alla « soffiatura » del pelo e alla « imbastitura » del feltro. Nel 1852 sorgeva la lavorazione a carattere industriale del cappello e, ad opera di Basilio Barbisio, si affermava il grande Cappellificio la cui fama ha diffuso nel mondo il nome di un valoroso pioniere dell'industria italiana e di Sagliano Micca. E in tutto il mondo non v'è uomo preoccupato della propria salute e della propria distinzione che non porti un cappello. Barbisio, s'intende.

SAGLIANO MICCA

LANIFICIO F.lli TALLIA di DELFINO

Un ragno che tesse la sua tela agganciandola ai lati di un triangolo sui cui vertici s'intrecciano le iniziali F.T.D.; più sotto un festone rosso su cui spiccano le parole: « Antichi drappieri ». Questo un marchio che, nello stesso tempo, è anche il blasone del Lanificio Fratelli Tallia di Delfino. Il modernissimo stabilimento sorge, infatti, ai piedi della collina dove per retaggio familiare i Tallia sin dal secolo scorso tessevano la lana. Erano autentici drappieri del bel tempo antico in cui l'artigianato familiare trionfava. Ora sono sorti edifici razionali e moderni dove si lavora la lana secondo la tecnica più perfezionata. E, ben a ragione, orgogliosi di tanta tradizione, i figli si vantano della « patente » di antichi drappieri, firmando così gli splendidi tessuti che da Valtrucco di Strona portano il loro nome per le vie di tutti i continenti.

STRONA

LANIFICIO ERMENEGILDO ZEGNA E FIGLI

TRIVERO

A 700 metri di altezza, sorge un piccolo paese il cui nome è noto in tutto il mondo come una piccola metropoli: Trivero. Dall'Australia a Manchester questo operoso centro delle vallate Biellesi è sinonimo di un altro nome famoso: quello del LANIFICIO ERMENEGILDO ZEGNA. Lo stabilimento dove oltre un migliaio di operai specializzati, sotto la diretta guida del Conte Ermenegildo Zegna e dei suoi figli, rinnovano ad ogni ora il miracolo del filo di lana che diviene tessuto prezioso. E, come in una immensa patriarcale famiglia, vivono a Trivero, in comunità di lavoro e di sentimenti, operai lanieri e industriali, uniti nell'unico programma di ben operare per il benessere comune.

MANIFATTURE TESSILI RIUNITE F.lli POMA FU PIETRO

MIAGLIANO

E' — quello delle Manifatture Tessili Riunite Fratelli Poma fu Pietro — uno dei pochi complessi italiani per la lavorazione tessile che vantino un'anzianità più che secolare. Esso, infatti, venne fondato nel 1825 e sin dagli inizi impose la sua produzione in tutti i mercati esteri. Le Manifatture Poma, oltre allo stabilimento di Miagliano (nella foto) comprendono una filatura nella frazione di Sagliano ed una tessitura ad Occhieppo Inferiore. La loro produzione si è specializzata in tessuti fantasia in fiocco e mistolana. Una festa di colori e di disegni per la gioia di milioni di bimbi e per l'eleganza di milioni di donne

LANIFICIO ALBINO BOTTO E FIGLI

(Veduta parziale dello stabilimento)

A Strona il torrente omonimo fa una stretta ansa serpeggiante prima di riprendere la sua lenta corsa lungo la Valsermoso, verso il Cervo che l'attende in basso. Lungo quest'ansa si stendono i rinnovati edifici del grandioso Lanificio Albino Botto e figli che dà lavoro ad oltre 1300 operai. Entrando nell'atrio maestoso del modernissimo palazzo degli uffici il visitatore è colpito da un'artistica riproduzione in legno dell'Arco di Marco Aurelio sovrastato dal nome femminile: « Aurelia ». E' un devoto omaggio alla memoria della madre che i figli di Albino Botto hanno voluto tributarle marcando così i loro classici tessuti per uomo e per donna che, frutto di una produzione accurata, si sono in questi ultimi anni affermati ovunque.

LESSONA

BIELLA

LANIFICIO F.lli CERRUTI

Fondato nel 1881, il LANIFICIO FRATELLI CERRUTI di Biella, svolge il ciclo completo della lavorazione della lana, dal vello alla pezza di tessuto finito, con una produzione specializzata nelle drapperie finissime.

Tre generazioni della Famiglia Cerruti si sono succedute alla guida della fabbrica che, sotto la direzione di Silvio Cerruti, scomparso nel 1951, raggiunse l'attuale sviluppo ed una perfezione produttiva difficilmente superabile.

Con la costante cura dei minimi particolari, con la tenacia e con quell'amore del « mestiere » che è la loro particolare caratteristica, i Fratelli Cerruti hanno raggiunto, nel tessuto finito, quei risultati che hanno imposto la loro produzione in tutti i mercati del mondo.

(Veduta parziale dello stabilimento)

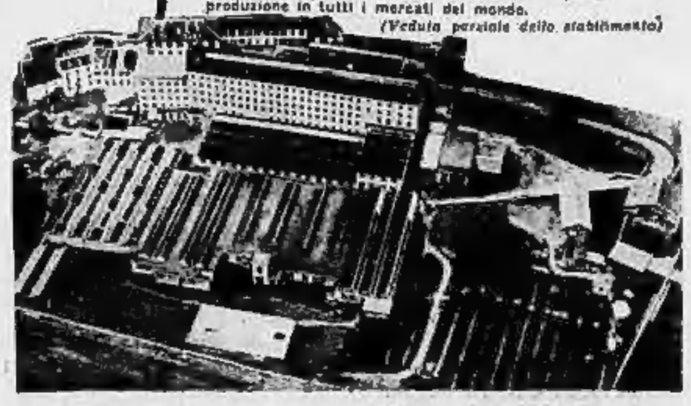

LANIFICIO F.lli FILA S.p.A.

Tremila dipendenti: ecco un dato che sintetizza l'imponenza del complesso industriale della FRATELLI FILA S. p. A., la grande Azienda biellese che, nata circa cinquant'anni or sono, annovera oggi i quattro Stabilimenti che si vedono nella fotografia.

La produzione della FRATELLI FILA S. p. A. comprende l'intero ciclo di lavorazione della lana: dal vello della pecora al tessuto finito. Essa offre pertanto una gamma completa di prodotti di alta classe: dai tessuti pettinati e cardati per uomo, alle bellissime lanerie per signora; dai filati pettinati di ogni tipo per tessitura, maglieria a macchina ed a mano (« Lana Fila Mimosa ») agli articoli di maglieria intima irrestringibile di alta qualità.

LANIFICIO LUDOVICO CARTOTTI

Il LANIFICIO LUDOVICO CARTOTTI, fondato nel 1907, è un importante complesso industriale tessile del Biellese costituito dagli stabilimenti di LESSONA e BIELLA-CHIAVAZZA modernamente attrezzati con impianti di filatura e tessitura. Produzione: drapperie pettinate e cardate di alta classe, molto conosciute e ricercate per il loro pregio in Italia ed all'Estero.

NUOVA

STAMPA SERA

TORINO - A. VII - N. 100
Via Roma - Gall. de *La Stampa*
Telefoni: dal 40-043 al 40-049

LUNEDI' MARTEDI'
27-28 Aprile 1953

L. 25 (sped. in abb. postale)

Gli azzurri deludono a Praga

Uno dei pochi attacchi italiani sventati dalla squadra azzurra contro la difesa cecoslovacca a Praga. Boniperti (a sinistra), controllato dal centromediano avversario, non può raggiungere il pallone. La nostra rappresentativa ha giocato una mediocre partita contro l'undici ceco ed è stata battuta nel finale da due reti di Pazicki (Telefoto a «Stampa Sera»)

Mille Miglia: trionfa Marzotto

Giannino Marzotto, su «Ferrari 4100», vince per la seconda volta la «Mille Miglia» affermandosi con la media record di oltre 140 Km. all'ora. Ecco il giovane pilota mentre taglia vittorioso il traguardo di Brescia (Telefoto a «Stampa Sera»)

Roberto Rossellini ha preso il «via» alle «Mille Miglia» percorrendo a forte andatura la prima parte della gara fino a Roma. Nella capitale Rossellini si è ritirato: la famosa attrice Ingrid Bergman, moglie del regista, lo consola con un abbraccio. Da una corsa interrotta prenderà forse il «via» un film di carattere sportivo (Telefoto)

PUBBLICITA' ECONOMICA
(Via S. Teresa N. 7)

12 OFF. IMPIEGO e LAV. L. 40 p.p.

(Continua da pag. 6)

MARIOLA cerca aiutante posticcera. Via Alfieri 16. Telefono 521-501. 45884
OFFICINA meccanico azione elettrotil. bagnata prattica corrispondenza paghe lavori vari ufficio, privata, patente. Scrivere casella 2008, SPI, Torino, indicando età lavori eseguiti. 45599
OFFICINA meccanica costruzioni edilizia cerca perito capotecnico diplomato organizzazione sorveglianza lavori. Scrivere capacità 2231, SPI, Torino. 45858
PRESSI Castellamonte cercasi urgentemente meccanico unica abilità per cacciavite 18 giornalier, 6 pratic, abile corbeau, unico stabile. Esigesi referenze serissime. Scrivere capacità 2224, SPI, Torino.
RAGAZZO 14enne per fattorino cercasi. Telefonare 80-629. 45122
RICAMATRICI a mano in ottimo ed assicuri cercasi Colli, via Monte Pietà 20.
SALVATORE elettricista autogarage macchineri. Presentarsi via Nizza 14. 45251
SORVEGLIANTE munito d'opera per lavori di scavo e sbancamenti lunga pratica, non oltre 45 anni, massima serietà e capacità, disposto anche trasferirsi cercasi. Scrivere casella 4060, SPI, Torino. 42739
STENODATTILOGRAFE compiutamente in età minor. Corsi esperimentali. Successivamente graduito paghe contributi. Appropriamo impiegati, Scuola Ritmica, via Sacchi 2. 45869
STENODATTILOGRAFA, presenza, patrizia, energica, età 26-35 anni, massima serietà, libera subito, cerca importante sistema. Scrivere casella 4288, SPI, Torino. 45750
TESSITORI, tessitrici, cercansi telai vetri cerca importante tessitura. Scrivere casella 4043, SPI, Torino. 45780
TORNITORE esperto macchine piccola lavorazione, pistoncini. Scrivere casella 8044, SPI, Torino. 31969
TUTTOFARE 25-trenta disposta recarsi montagna con due ragazzi cercasi. Referenze. Telefonare 33-961, lunedì.
URGONO elementi volitivi famiglie 10.000 mensili. Carlo Alberto 4, Poggi. 26079

13 DOMANDE IMPIEGO L. 20 p.p.

ABILISSIMA stenodattilografa corrispondente impiegherebbesi. Scrivere casella 4063, SPI, Torino. 43854
ASSISTENTE edile 25enne patente motocicletta cercasi urgente, ottime referenze, offresi. Scrivere casella 9083, SPI, Torino
AUTISTA 25enne, ex carabiniere. Pratico. Offresi. Telefonare 41-922. 31018
AUTISTA 25enne patente II grado meccanico Diesel offresi presso famiglia o ditta. Telefonare 72-876. 35124
BARISTA offresi anche come secondo bancone, Referenze. Tel. 282-583.
CAPO officina internazionale meccanico elettrauto e serie, lunga pratica offresi. Scrivere casella 0207, SPI, Torino.
CAPO officina, pratica centrale progettazione costruzione macchine, attrezzature, impianti, lavorazioni meccaniche, stampaggio metalli in genere, indistintamente fabbrile lamiere. Offresi. Scrivere casella 4070, SPI, Torino. 45098
CAPOTECNICO, disegnatore progettista, pratico ventennale, macchine, impianti, attrezzature, lavorazioni meccaniche, stampaggio lamiere, organizzazione aziendale, produzione, tempi, costi, libero offresi. Scrivere casella 4080, SPI, Torino.
DISPONENDO cauzione cerco impiego Biella esattore piazzista commesso. Scrivere casella 8031, SPI, Torino.
GIOVINETTA giovane signora offresi cameriera sarta guardarobiera, particolarmente lingue. Referenze ottime. Scrivere lettera 2. 118277, fermo posta, Savigliano.
GRATTORE offresi serissimi maniere generale, esperto. Telef. 694-490, Ivrea.
GEOMETRA cerca obbligo servizio militare offresi adeguatamente e comunque. Serietà massime referenze. Telef. 38-450.
LAUREATA lettere ottimo spagnolo francese anche commerciale dattilografia cerca lavoro mezza giornata o saltuario. Telefonare 36-846. 43746
PENSIONATO statale contingente pensione giardinaggio cerca portineria Torino, ottime referenze. Scrivere casella 2919, SPI, Torino. 45575
PENSIONATO pensione ufficio offresi. Scrivere casella 8053, SPI, Torino. 31903
SEDICENNE, dattilografia, paghe, offresi subito. Telef. 585-225. 05222
SEDICENNE, stenodattilografa, corrispondenza, commerciali, piano impiego, offresi subito presso. Referenze. Tel. 690-378.
SIGNORINA 23enne bella presenza offresi commesso lavoro decoroso oppure lavori casalinghi mezza giornata. Tel. 37-536.
SIGNORINA 25enne, parlando, conoscendo francese, inglese tedesco, diplomi, cerca adatta sapulla, offresi. Telefonare 681-423.
STAMPISTA abile, conoscenza perfetta disegno, pratica lavorazioni lamiere, tempi, lavorare, calcolare pesature, assegnabile. Scrivere casella 4076, SPI, Torino.
STENODATTILOGRAFA 16enne licenza commerciale primo impiego offresi serio ditta. Telefonare mattino 382-420.
TRENTENNE, massima referenziata, cognitrebbesi adatto deambulamento. Telefonare, ore ufficio, 80-661. 45566
VEDOVA signora cerca governante albergo stagione estiva, sulle Alpi oltre Aosta, massimo Gressoney. Scrivere casella 4284, SPI, Torino. 45750
VENTITREENNE offresi assolutamente specializzata macchina per macchine scrivere. Telefonare 82 403. 21670

21 PIAZZISTI, RAPPR. L. 40 p.p.

DISTILLERIA liquori specializzata rappresenti rappresentanti e depositi Casa Alpina con tradizionale ottenuta Piemonte cerca coppie capacissime serio possibilmente del ramo desiderasi migliorare. Referenze, prove personali, assicurasi massima riservatezza. Scrivere casella 0081, SPI, Torino. 45660
GROSSETA lanciasi corpo viaggiatore piazzista visitare Torino, Piemonte; provvigioni buone, referenze. Scrivere casella 2082, SPI, Torino. 30077
IMPORTANTE stabilimento cerca agenti vendita provincie Asti, Alessandria, Cuneo, Vercelli, Novara, Parmigiano e limitrofe zone. Scrivere casella 2200, SPI, Torino.
ISTITUTO TITOLO produzione alimentari delicatissimi assolutamente serie rappresentanze. Scrivere casella 4284, SPI, Torino.
LAUREATO elettrotecnico importante rappresentanti qualificati attività ex. commercio di primo ordine. Scrivere casella 4043 SPI, Torino. 45774
LAUREATO assicurazioni commerciale rappresentanza industriale e commerciale in di primissimo ordine, fiammante. Scrivere riservatezza. Scrivi casella 4042, SPI, Torino. 15772

25 ANNUNZI MATRIM. L. 40 p.p.

VEDOVA bionda signorile redditizio albergo desidererebbe allietare solitudine scopo matrimonio adeguatamente. Scrivere casella 0082, SPI, Torino. 45781
VENTOTTENNE dalla mitra, ottimo e natale famiglia, bella persona, sentimenti elevati, privo completo comprensibile scopo matrimoniale sognerebbe sposo intelligente, ottimo cuore, alquanto agiato, offresi. Telefonare 681-423.
STAMPISTA abile, conoscenza perfetta disegno, pratica lavorazioni lamiere, tempi, lavorare, calcolare pesature, assegnabile. Scrivere casella 4076, SPI, Torino.

28 IGIENE e TERAPIA L. 40 p.p.

DEPILAZIONE. Nuovo sistema speciale per voso con pelle lucida e vellutata, anche acqua. Telef. 882-014. 85343

32 ANNUNZI VARI L. 40 p.p.

A seguito: accertamenti infedeltà, informazioni, investigazioni, sorveglianza «Argus». Principe Oddone 22 Telefoni 24-3491 24-070 93410
A tutti costi ottenere: detectives specializzati indagini, sorveglianze. Montreal, Cavour 5. Telefono 521-141. 4316
ARBIATE persone: indebite informazioni private, pedinamenti, accertamenti coniugali, Ricerche internazionale, Petronzi, Corso Alberto 13-15, Telefonare 47-272.
ACQUISTANSI qualsiasi bottiglie damigiane oggetti carta libri vari. Telefonare 24-927. 45012
APPARECCHI vendo otto posizioni Rimoldi quasi nuovi molte pelli L. 180.000. Ormea 34.
A prezzo ditta per cessazione, liquidazione causa lutto, sala, cucina. Facchinetti, via Modena 31. 3284
A otto mesi: cucine Vigorelli, Marchino ex modelli da L. 42.000. Radio 5 valvole da L. 30.000. Lotti, Nizza 41.
ATTENZIONE! matrimoniali 37.000, cuscini 24.000, salotti 28.000. Lagrange 29 (cortile), Principe Amedeo 11. 916
BANCHI, scaffali, pastiere, arredamenti negozi, uffici, negozi, parrucchieri, Bed., Principi Acaia 40, telef. 78-614. 852
GARAGISTA, agricoltori, ad unico interesse, vendesi «Gamma» per ogni falciatrice-spandi, usati, modificata. Rivolgersi Via di Nanni 136 (Barriera Milano Torino).
COMPRO archivio carta terza metalli grasse bottiglie qualunque rinvenuto. Telefonare 40-021, 24-517. 45078
COMPTOMETRA cerca nuova vendesi privato. Scrivere casella 4284, SPI, Torino.
EMERSON televisore, ultimo tipo. Sera, pigliore. Tarnlari, piazza Carignano. Telefono 46-349. 19230

(Continua a pag. 7)

FABBRICA chiusa vendesi ottimo camion Fiat 626, Chippendel, pala meccanica. Telefonare 74-706, 551-548. 50123
FUCILE da caccia cal. 12 in ottimo stato assicurasi acquistasi. Scrivere Camilla Postale 117. 30015
LAMPADARI grande ribassi, Sciama, Arduino Doria 5, telefono 53-856. 45718
LOCALI grande signorile vendo. Scrivere capacità 2262, SPI, Torino. 45901
MOBILI lusso e comuni, camere cucine salotti scrittoi mobili vari, massima valutazione Casabella, via Garibaldi 6, telefono 354-107. 45917
MOBILIFICIO, Prandi, piazza Umberto Veneto 14, urge partenza vendesi camera letto, cucina, penna meccanica. Telefonare 80-130. 45885
MOBILIFICIO Rafanelli, via Saluzzo 59; sale rimanenti, sale pranzo, salotti poltrone, camere, cucine, divani, tappeti, tendaggi, materassi. Telefono 73-271. 30031
OCCASIONE due Peyani proiezione doppio passo 8 e 16 mm come nuovo. Telefonare ore pasti 74-382. 45100
PELLICCERIA antiquaria, confezioni, trasformazioni, riparazioni, accurate. Pivetta, via Pio V, 18. 11181
SALOTTI stile XVI tremezzo velro cristallo specchi divani divanetto poltrone imbottiti. Telefonare 53-916. 45949
SALOTTO Barocco divanetto pure stile cinese mobili vernici. Voglino, Peschiera 217.
SAXOFONO tenore, finissimo, vendo privato prezzo ore 19, Gozzoli, Fontanesi 33, Torino. 45816
TAPPEZZERIA carta estera assortita liquida marche piccola partita. Divati, via Lagrange 2. 3409
VENDESI cassaforte Fichet grande semi-nuova, bilancia campagna bedeam. Telefonare 41-929. 45902

20 AUTOMOBILI L. 40 p.p.

APRILIA ultime vendo oppure cambio con Topolino, cambiocuro Augusta perfetto vendo. Telefonare 202-122. 31979
A privato vendo 1100 E semidistrutta, rivista-ta-ci, Cuoco, Bellissima. Telef. 20-780.
AURELIA vend. B 21, km. 23.000, 18 mensilità. Telef.-ufficio 21-681. 45666
AURELIA 1952 prima mano privato vende a privato. Lamberti, c. so Racconigi 205.
AUTOCARRO, Ravetti 99, telef. 50-060. Occorre studenti. Permuta autoveicoli nuovi Fiat, frigoriferi lavabiancheria. Vendo, massime rateazioni, autoveicoli occasione pronta consegna, berline 500 A, C, 1100 A, E, 1400 A, C, 1900 A; commerciali Argenta 518, pulmino 615, massima garanzia. 1536
AUTOCARRI 682 ribaltabile idroguida semi-nuovo, 466 F, 626 ribalta, OM 340, Taurus, 615 benzina, OM Leoncino, via Jacopo Sarro Palazzero, Francia 21.
AUTOCARRO Bianchi Mediterraneo, ottime condizioni, vendesi, Telef. 680-532.
AUTOMOBILISTI Controllo, vetture nuove e permute con qualsiasi altra usata. Lunghe rateazioni. Rizzo & Perdisa, Michelangelo 22, telefono 61-777. 1625
AUTOMOLEGGIO senza autista, macchine moderne. Via Spanzotti 22. Telefono 33-198. 4192
AUTOSCUOLA «Po» tariffe minime autisti rilasciati. Informatori, Principe Amedeo 25. 00048
AUTOVEICOLI, lavabiancheria, frigoriferi nuovi Fiat, vendesi presso Ditta, Commissionaria Fiat-Savi, via Nizza 30. Autoveicoli usati, 500 belvedere, 1100, 1400, Aprilia, Aurelia, furgoni, commerciali 600/57, Bianchi Citta, ottime condizioni, rateazioni. 3066
BALILLA motorizzo in nostra officina-negozio da restituire vendo buon prezzo. Mazzarello 13. 45043
BALILLA ultima, semincova, 220.000; Topolino 1947, 250.000; altri 140.000. Corso Vittorio 117. 44235
BALILLA 1 unico, Weber, trasporto eccezionale vendo. Telef. 774-102. 45018
BELLISSIMA 1100, 780.000; 500 C sportivissima, 690.000; 1100 E perfettissima, 870.000; 500 B, 515.000; Topolino berlinetta, 320.000, Caminati, agevolazioni. Telefonare 73-273. 30031
BELVEDERE nuovi col lagliando garanzia vendo. Telefonare 695-583. 45077
BELVEDERE 450 B 1949 eccezionale occasione perfette condizioni. Tel. 521-845.
CARROZZINO 1100 A, rimesso nuovo, gommato, perfetto, vendo. Chiarle, 4, cortile. 45069
CERCASI veicoletto o Jeep a noleggio con ditta per 20-40 giorni. Scrivere casella 2229, SPI, Torino. 45115
CHEVROLET, Dodge, Studebaker, G.M.C., Austin, 625 parte ricambi. Tel. 670-692.
CONTACHILOMETRI, indicatori benzina, termometri, manometri. Specializzato. Silenzi, Pio V 12. 45061
E dopo tutti visitatori Campionario certissimamente. Autosoccorso Savoia. Tiziano 21.
FURGONE 10 q.li 1100 quasi nuovo privato vende. Telefonare 82-323. 31913
GIARDINETTA «C» Jeep, 1100 ('48) set bene, ottima normale vendo, Mercenia 4.
GIARDINETTA Jeep perfetta meccanicamente privato vende 500.000. Telefonare 47-303.
GOMME occasione, nuove, usate tipi, misure. Assali per carri agricoli. Modifiche ogni genere. Vulcanizz. Rosetina Pilo 60 (grande Rivoli) Torino. 3745
OCCASIONE eccezionale ricevo gomme 11.00/22, 11.00/20, 9.00/20, 6.50. Rivoli, Silvio Pellico 22. 44221
OCCASIONISSIMA Aprilia 1948, Topolino, Balilla 4 marce vendo. Telefonare 36-014.
PRIVATO vende a privato ottima 500 C trasformabile (6 posti), 640.000 trattabili. Telef. abitazione 56-588, ufficio 690-796.
PRIVATO a privato vende 500 A. Autorimessa CARP. G. Verdi 9.
PRIVATO ottima 500 C sei mesi. Volpe, Frejus 35, Telefono 455-773.
PRIVATO vende a privato 500 C vettura nuova. Telefonare 778-339, ore ufficio.
PRIVATO vende Balilla 4 marce perfetta. Telefonare 25-465. 45720
PRIVATO vende Balilla quadrimarce in perfetto ordine. Pianezza, Circonvallaz. 3.
PRIVATO vende causa ritirata giardinetta 500 C vera occasione. Telefonare 21-641.
PRIVATO vende vettura 500 C trasformabile come nuova. Valle c. Duchessa 312.
PRIVATO vende 500 C giardinetta ottimo stato anche rateizzando. Tel. 22-595.
PRIVATO vende 500 C Belvedere 6 mesi. Telefonare 691-091 ore 13-20. 31933
PRIVATO vende 1100 A in ordine, corredatissima. Vercelli 111. 03000
TOPOLINO 4 A in bellezza lunga aprobile i posti perfetto. Telefonare 322-845.
VENDO bellissima 1100 B perfettissima, occasione. Cuselli, via Saluzzo 34, Torino.
VENDO 500 A giardinetta buono stato. Via Saluzzo 33. 64541
VENDO 1100 E, 1400 semimezzo, Ardea 5 marce. Topolino B C giardiniera, Belvedere, nuove semimezzo; altre occasioni. Facilitazioni. Vinaglio 4. 3033
500 C ottima, privato vende prezzo conveniente. Telef. 56-249, 78-618. 45818
626 ribaltabile cassone lamiera perfetta condizioni privato vende. Cavalli 29.
646 N 7 ottimo, 634 ribaltabile vendo tutti, rateo. Rateazione. Semprino 132.
1100 E vendo causa, perfetta, vendesi. Corso Giulio Cesare 118. 2554

21 CICLI MOTO SPORT L. 40 p.p.

ACQUISTO Lambrette usate, pagando contanti, ritiro con auto, pagamento rateale. Iniziata consegna tipo Z. Agenzia Cicolo, corso S. Maurizio 29, telefono 86-765. 2335
APPROFITTATE nuovi sconti Miller, la moto classica. Mollengarda, Torino 38.
BELLA Matchless 350, privato vende. Urgente, Lombroso 6, ovetlle. 45180
BELLA 250 vera occasione vendo 110.000 trattabili. Vicenda, Barbaroux 4.
CAMICHINO Rimedi N. 5 a vapore, freni idraulici, motore a cassone nuovo, gommatissimo, vendesi. Scrivere casella 8004, SPI, Torino. 31933
GILERA Saturno 500, vendo, ottima occasione. Cuneo Lecce 28. 86028
GILERA 150 Sport nuovissima vendo. Telefonare 71-983. 44198
GUZZI Astore come nuova vendesi, via Nizza 344. Telef. 690-655. 45185
LAMBRETTA A, vera occasione, vendo privato, 55.000. Telefonare 332-786.
MOTOCARRO vendesi vera occasione, portata quintali 10, revisionato, pneumatici nuovi. Maggiori informazioni telefonare 381-511. 45754
NORTON 500 vendo o cambio con accessori cedisa Viale, c. Unione Sovietica 5.
OCCASIONE Vespa con slittone. Telefonare 327-394, ore 10-12, 14-16. Rachel intermediari. 43269
PRIVATO vende migliore offerente moto Bianchi 500 cestleggiata, ottimo stato. Telef. 26 200. 45864
PRIVATO vende Triumph ottima 350 sport. Pagamo 2. 45800
REITUM 250 perfetta stato vende causa cambio Vergnano, S. Donato 68. 39706
VELOSOLEX seminuovo vendo, occasione. Ciclista via Bologna 240. 45048
VENDESI 250 A 500 interrie. Tarche, Carraglio 8. Telef. 361-013. 31906
VENDO cambio 2 moto Guzzi V, alle Infanti Oliera. Frejus 15. 35645
VENDO lambretta Sport, qualsiasi mese via. Telefonare 292-837. 31779
VERA occasione vendo Motom coppa trofeo 350cc ribassatissimi. Telefono 26-342.
VESPA/LEGGIO: Vespa 53 per tutti. Noleggio anche Lambrette. Via Bellezia 32, interno 69-771. 33344
VESPE usate vendo compreso pagando contanti. Moreni, Unione Sovietica 14. Telefonare 332-626. 38048